

# MUSEIGUIDE

ARBETSLIVSMUSEER  
I HELA SVERIGE

# 2026



ÅRETS ARBETSLIVSMUSEUM  
MUSEISPÅRVÄGEN MALMKÖPING - MUMA

535 ARBETSLIVSMUSEER I HELA SVERIGE

# FÖRORD

I **din hand** håller du Sveriges största museikatalog. Med den i bilen eller ryggsäcken är du rustad för en upptäcktsresa genom museisverige. I år har 521 arbetslivsmuseer valt att vara med.

Arbetslivsmuseerna berättar om industrisamhällets kulturarv och 1900-talets historia. Med hjälp av kunnig personal och fungerande maskiner berättas historien om hur Sverige gått från jordbruksland till industrination. Arbetslivsmuseerna liknar inte andra museer. Här finns ytterst få montrar men många maskiner och föremål som visas i drift. Arbetslivsmuseerna erbjuder en upplevelse för alla sinnen. Hur många har egentligen hört ramsågsbladen äta sig in i stocken, känt värmen och fukten när en ångmaskin startar med ett väsande ljud eller känt iskylan tränga sig ända upp i överarmarna när man sköljer tvätten i en isvak? Sådana upplevelser finns på arbetslivsmuseerna.

## VI HAR SÅ MÅNGA ATT TACKA FÖR SÅ MYCKET!

Mycket av arbetet på arbetslivsmuseerna sker ideellt. Drivkraften står att finna i eget engagemang, viljan att berätta och insikten att detta är viktigt att föra vidare. På vissa arbetslivsmuseer har man anställd personal och det finns till och med några som drivs som egna företag där bevarande, förvaltande och visande blir till levebröd. Arbetslivsmuseerna är som en karta över hur Sverige industrialiserades. Arbetsplatserna lokaliserades till platser där det fanns strömmande vatten som kunde ge energi till maskinerna eller där det fanns andra lokala förutsättningar för driften. Många av arbetslivsmuseerna finns på mindre orter eller landsbygd och blir där en viktig del av det lokala kulturarvet. Man bevarar bygdens historia. Arbetslivsmuseerna ligger ofta på natursköna platser och blir på flera sätt viktiga delar av besöksnäringen.

## ÖPPETTIDER OCH ENTRÉ

Arbetslivsmuseerna drivs till största delen av frivilligt arbete. På grund av detta är det inte en självklarhet att man kan erbjuda att ha öppet alla dagar året runt eller fri entré. Några av katalogens museer har exklusivt öppet någon dag i veckan eller kanske endast på begäran. Läs därför öppettiderna noggrant innan ni beger er ut på en upptäcktsresa i det arbetssamma Sverige.

## TECKENFÖRKLARING



Fika



Övernattning



Barnaktivitet



Världsarv



Årets Arbetslivsmuseum

## REDAKTIONELLT

### ANSVARIG UTGIVARE

Mikael Parr, ArbetSam

### REDAKTÖR

Lovisa Almborg, ArbetSam

### REDAKTION

Helena Törnqvist  
Annette Backner  
Ann-Charlotte Persson  
Pelle Filipsson  
Ida Rådegård

### INTERNET

www.arbetsam.com  
www.arbetslivsmuseum.se

### GRAFISK FORM

Anfang AB

### TRYCK

Stibo Complete, feb 2026

### VILL DU VETA MER ELLER BLI MEDLEM I ARBETSAM?

Arbetslivsmuseernas Samarbetsråd (ArbetSam), Laxholmen, 602 21 Norrköping  
Tel: 011-23 17 30  
info@arbetsam.com

### OMSLAGSBILD

Museispårvägen Malmköping - MUMA. Årets Arbetslivsmuseum 2026. Fotograf: Anders Storm

### BESTÄLL OCH LADDA NER

Turistbyråshopen, www.tbshopen.se



Google Play



AppStore

## MUSEIGUIDE ÄVEN I EN APP

Museiguide finns även som app, alltid till hands kan du se arbetslivsmuseer just där du befinner dig. Du lotsas av informationen i appen till upplevelser i närheten av där du befinner dig och hitta närmaste vägen dit. Du kan även samla dina favoriter. Appen heter Museiguide. Ladda ner den till din telefon utan kostnad.

## Upptäckter för hela familjen, din ors historia nära dig!

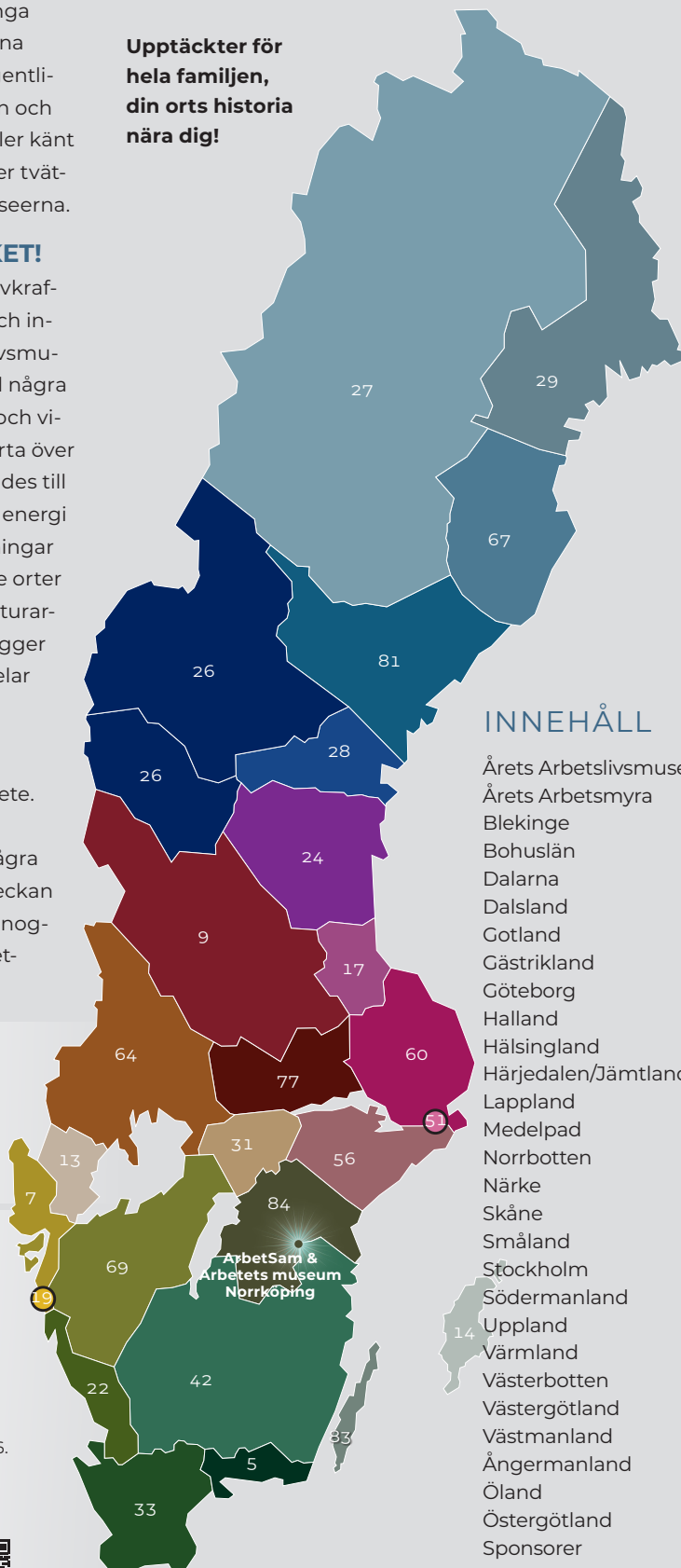

## INNEHÅLL

Årets Arbetslivsmuseum	3
Årets Arbetsmyra	4
Blekinge	5
Bohuslän	7
Dalarna	9
Dalsland	13
Gotland	14
Gästrikland	17
Göteborg	19
Halland	22
Hälsingland	24
Härjedalen/Jämtland	26
Lapland	27
Medelpad	28
Norrbottn	29
Närke	31
Skåne	33
Småland	42
Stockholm	51
Södermanland	56
Uppland	60
Värmland	64
Västerbotten	67
Västergötland	69
Västmanland	77
Ångermanland	81
Öland	83
Östergötland	84
Sponsorer	89
Museiregister	98



# Årets Arbetslivsmuseum 2026 Museispårvägen Malmköping - MUMA.

"Det här priset är en fantastisk bekräftelse på det engagemang och den glädje som våra volontärer lägger ner varje vecka", säger Mimmi Mickelsen, museichef. Museispårvägen är inte bara ett museum – det är en levande berättelse om hur städer växer och hur kollektivtrafik formar människors liv."

Mitt i det vackra Sörmland drygt 10 mil väster om Stockholm ligger Malmköping, en småstad med anor från 1700-talet. Här finns även ett stort antal äldre spårvagnar som går i museitrafik mellan Malmköping och Hosjö.

Museispårvägen i Malmköping är inte bara ett museum – det är en helhetsupplevelse som lockar turister från när och fjärran. Sannolikt har man Sveriges enda camping med egen spårvagnshållplats!

I det gamla stationshuset finns ett café med glass och gott hembakat bröd samt presenter som finns att köpa i Spårvägsboden. I anslutning till caféet finns en lekplats med klätterställning och rutschkana.

Vagnarama är museet, där mer än 40 vagnar från Sveriges en gång totalt 12 spårvagnsstäder är bevarade. Här finns även Sveriges bussmuseum med utställningar. Bussar kan abonneras för utfärder på annan ort.

Museispårvägen Malmköping – MUMA får utmärkelsen för sin inkluderande ungdomsverksamhet. Hos MUMA är alla ungdomar välkomna att ta del av de meningsfulla fritidsaktiviteter som erbjuds. Det är ett utmärkt sätt att jobba för att få ungdomar att engagera sig och intresserade av den här delen av vårt gemensamma kulturarv.

Här körs många aktiviteter under året såsom Quizspårvagn, Spårvägsjazz, familjedag, Museispårvägens dag och ölprovning från Malmköpings bryggeri. Under höstens Halloween kör man spöktur i de sörmländska skogarna! Vagnhallen vid Trumslagarskogen har förvandlats till ett spökhäus med gamla kvarlämnade vagnmästare och tekniker, besök den om du törs! Året avslutas i december med tomtetrafik.

*Text: Helena Törnqvist och Museispårvägen Malmköping, muma.se. Bilder: Anders Storm*

## Juryns motivering

"Museijärnvägen Malmköping, MUMA, låter historiens vingslag möta framtidens engagemang i en unik förening av teknik, gemenskap och ideell kraft. Här klingar spårvagnsklockan genom den sörmländska grönskan, och doften av slipers vittnar om ett levande kulturarv i rörelse. Genom sitt starka engagemang, sin inkluderande ungdomsverksamhet och sitt målmedvetna generationsarbete håller MUMA spåren varma – för både människor och minnen, nu och i framtiden."



Bakom utmärkelsen Årets Arbetslivsmuseum står Arbetets museum i samverkan med Arbetslivsmuseernas Samarbetsråd (ArbetSam), Armémuseum, Sjöhistoriska samt Järnvägs-museet. Priset består av 25 000 kr, en emaljskylt och äran.

## NOMINERA TILL ÅRETS ARBETSLIVSMUSEUM 2027

Kriterier: • Stabilitet, långsiktiga strategier • Kunskapsbevarande • Ideellt engagemang • Genusperspektiv • Förmedling/utställningar • Pedagogiskt arbete • Tillgänglighet • Turista på museum • Upplevelse/wow-effekt • Förankring i omvärlden • Fysiskt bevarande. Nomineringen skickar du **senast 31 augusti 2026**: [nominering@arbetetsmuseum.se](mailto:nominering@arbetetsmuseum.se) eller till: Årets Arbetslivsmuseum, Arbetets museum, Laxholmen, 602 21 Norrköping.



Arbetets museums vänförening har beslutat att tilldela Björn Zethraeus, Bergdala glastekniska museum utmärkelsen Årets Arbetsmyra 2026, med följande motivering:

Björn Zethraeus har varit den drivande kraften bakom uppbyggnaden av Bergdala glastekniska museum i Hovmantorp som nu fyller tio år. Det enda i sitt slag i landet som visar en aspekt av glasindustrin som utgjorde den ekonomiska basen i Smålands glasrike.

Han har genom sitt arbete bidragit till att ta fram, sprida, bevara och utveckla kunskapen om ett för orten och landet, viktigt kapitel.

Björn är också aktiv värd och guide i museet, som under sommartid är öppet alla dagar i veckan.

Med andra ord en riktig arbetsmyra!



## ÅRETS ARBETSMYRA 2026

# Björn Zethraeus, Bergdala glastekniska museum

När Björn Zethraeus lämnade Stockholm för ett liv i det småländska Glasriket i slutet av 1990-talet ville han och sambon Kerstin intressera sig för sin nya hembygd. Ämnet var givet – det måste vara glas. Sedan 2019 driver de Bergdala glastekniska museum och i år är Björn vinnare av utmärkelsen Årets Arbetsmyra 2026. Priset delas årligen ut av Arbetets museums vänförening med syfte att tacka och uppmuntra en av alla kulturarvsbevarare som engagerar sig i arbetslivsmuseerna runt om i Sverige.

Bergdala är en liten ort mitt i Smålands Glasrike, där glasbruket som mest sysselsatte ett femtiotal personer. Björn upplevde att det som visades upp för besökare i Glasriket var en romantiserad bild av glasblåsning, trots att det aldrig var den delen av glasindustrin som folk i trakten levde av.

– Det man levde på var ju industriell massproduktion, om än i en manuell industri, och det var ingen som visade den här teknikhistoriska delen.

Där andra museer fokuserar på glaskonstnärer och konstglas är det den manuella glasindustrins historia och utveckling som är det centrala i Bergdala. Här finns maskintyper för exempelvis etsning och pressning, tekniker som när de kom innebar att det blev både enklare och billigare att få tag på eleganta glasprodukter. Att människor i allmänhet får det bättre under 1800-talet gör att efterfrågan på dekorerat och mönstrat glas till hushållsbruk ökar.

De stora maskinerna som hanterar det sköra glaset lockar besökare i alla åldersgrupper. Många förenas i samma funderingar kring hur dessa maskiner egentligen fungerar. Hos Bergdala glastekniska museum får man själv testa på.

– De får känna på maskinerna och de får känna hur tungt det faktiskt är att pressa glas, och guillocheringsmaskinerna är rena små mekaniska underverk.

Framåt kommer Björn och Kerstin fortsätta att göra samlingarna av maskiner, glas och böcker ännu mer tillgängliga digitalt. De ser även fram emot att fortsätta dela ut museets årliga pris till någon som har gjort en insats för Glasriket som ett industrihistoriskt intressant besöksmål, ett pris de delat ut i fem år hittills.

– Vi är stolta över vad vi har åstadkommit och tycker nog att vi gör en god kulturhistorisk insats. Det tar mycket tid samtidigt som det är vanvettigt kul!

Text och bild: Ida Rådegård, Arbetets museum

### VEM BLIR ÅRETS ARBETSMYRA 2027?

E-posta din nominering senast 31 augusti 2026 till: [nominering@arbetetsmuseum.se](mailto:nominering@arbetetsmuseum.se) eller posta den till: Årets Arbetsmyra, Arbetets museum, 602 21 Norrköping.

# BLEKINGE

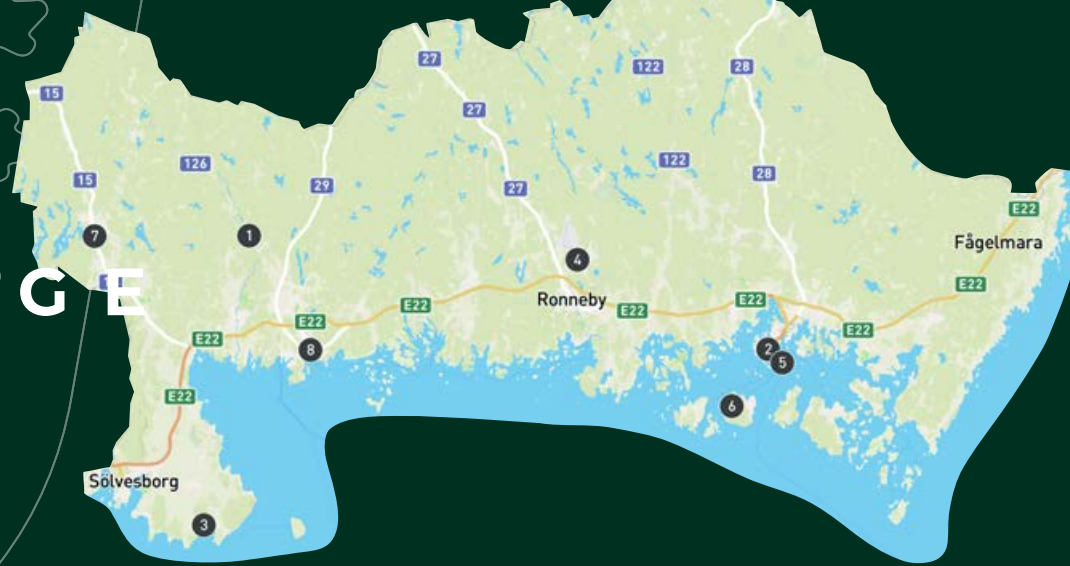

## ABU-museet Svängsta

Holländarevägen 86, Svängsta  
070-223 61 42  
veikkohemming@hotmail.com  
www.abugarcia.com  
Öppet: 22 jun-9 aug ons-lör 13-16.  
Visn övr tid bokas via tel

- 1 Ett levande industrimuseum som sträcker sig från "Urtidens" Halda fickur, till taxametrar och teleur, fram till de världsberömda fiskeredskapen med Ambassadeurrullen i topp. Museet är inrymt i den ursprungliga fabriken invid nuvarande ABU-fabriken och fabriksshopen. De äldsta maskinerna är från 1880-talet.



## Albinsson & Sjöbergs Bilmuseum

Östra Hamngatan 7D, Karlskrona  
0455-36 12 22  
museum@fabas.se  
www.fabas.se  
Öppet: Jun-aug tis-sön 10-16. Stängt midsommar. Övr tid, se hemsida

- 2 Alltifrån Gustav VI Adolfs Cadillac till Olof Palmes sista bil. På ca 1 100 kvm visas unika sportbilar liksom tävlingsbilar, modifierade bilar, Hot Rods. Utöver detta finns motorcyklar, mopeder, modellbilssamling, leksakssamling och en båt i museet. I samma hus finns även Karlskrona Porslinsmuseum.



## Hälleviks fiskemuseum

Strandvägen 15 B, Sölvesborg  
073-749 04 06  
facklan.hallevik@gmail.com  
www.hallevik.se  
Öppet: Se hemsida

- 3 I museet presenteras bygdens fiske- och sjöfartshistoria. Det etablerades 1976. Här finns blekingeskor, vrakeka, styrhytt, tändkulemotorer, fiskeredskap och föremål från fraktskutor. Museet ger en spännande tidsresa med ljud från motorer, fiskmåsar, vågsvall och berättelser från förr.



## Kallinge Museum

Flisevägen 5, Kallinge  
073-157 39 30  
info@kallingemuseum.se  
www.kallingemuseum.se  
Öppet: Lör 10-13. Övr tid enl ök via tel

- 4 Kallinge Museum vill visa ortens utveckling inom industri, flyg, föreningsliv och invånare. Vi har en permanent utställning med Kockumsprodukter tillverkade i Kallinge, gjutgods och spisar. Vi har material från Djupafor AB och Bröderna Karlsson. Övrig utställning förnyas löpande av arbetsgrupperna.



## Karlskrona Porslinsmuseum

Östra Hamngatan 7D, Karlskrona  
0455-36 12 22  
museum@fabas.se  
www.fabas.se  
Öppet: Jun-aug tis-sön 10-16. Stängt midsommar. Övr tid, se hemsida

- 5 I den gamla porslinsfabriken 1918-68 är det idag museum. Ni får se allt från äldre finporslin till 1950-60-talets glada formspråk. Kända formgivare är E Hald, A Percy, A Jarnestad m.fl. Det finns ca 1 000 föremål som visas på drygt 650 kvm. I samma hus finns även Albinsson & Sjöberg Bilmuseum.



## Museum för Rörligt kustartilleri

Trashallavägen 8, Drottningsskär  
0455-538 93, 076-835 62 90  
info@kustartilleri.se  
www.kustartilleri.se  
Öppet: 22 jun-30 aug dagl 10-16.  
Boka guidning via hemsida

- 6 På natursköna ön Aspö i Karlskrona skärgård ligger museet som visar upp en unik samling av det svenska rörliga kustartilleriet från 1800-talets senare del till år 2000. Här kan du se pjäser, robotar, fordon, luftvärn, eldlednings-, stridsledningsutrustning m m.



### Olofströms museum

Jämshögsvägen 32, Olofström  
0454-400 96  
olofstrom.hbf@oktv.se  
www.hembygd.se  
Öppet: Enl ök

- 7 Olofströms museum som speglar Brukets historia från 1700-tal till 2000-tal. Från en liten smedja till en storindustri, Volvo Olofströms-verken. Här finns en stor permanent utställning av emaljerade och rostfria produkter tillverkade i Olofström. Vi har också ett unikt Galgmuseum.



### Sjöfartsmuseet i Karlshamn

Drottningg 7, Östra kajen, Karlshamn  
0454-20 18 00  
sjofartsmuseum@gmail.com  
Facebook  
Öppet: Mån-fre 10-13.  
Vintertid ring eller mejla

- 8 Sjöfartsmuseum som riktar sig till närområdet Hanöbukten och Karlshamn som hamnstad. Museet beskriver bondeseglationen i Blekinge genom tiderna, kustfiske och skärgårdsfiske, andelssjöfart och emigrationen via Karlshamn under 1800-talet. Museet ligger i ett hamnmagasin från 1878.



Fotograf: Michael Stenqvist



Årets Arbetslivsmuseum 2026: Museispårvägen Malmköping  
Foto: Anders Storm

## NOMINERA ÅRETS ARBETSLIVSMUSEUM 2027

**ALLA FÅR NOMINERA - MEN BARA ETT  
ARBETSLIVSMUSEUM KAN VINNA!**

Vilket av alla fantastiska arbetslivsmuseer tycker du bör få utmärkelsen nästa år?

Alla museer i Museiguide och alla 1 500 arbetslivsmuseer som listas på [arbetetsmuseum.se](http://arbetetsmuseum.se) kan nomineras.

En expertjury bestående av representanter från Armémuseum, Sjöhistoriska, Arbetets museum, Järnvägmuseet, tillsammans med Arbetslivsmuseernas Samarbetsråd utser pristagaren.

**SKICKA DIN NOMINERING SENAST  
DEN 31 AUGUSTI 2026:**

Läs mer om kriterierna samt hur du skickar in din nominering genom att scanna QR-koden nedan.



**ÅRETS  
Arbetslivs-  
MUSEUM**

# BOHUSLÄN



## Bohusläns försvarsmuseum

Pionjärvägen 6, Uddevalla  
0522-380 10  
info@bohuslans-forsvarsmuseum.se  
www.bohuslans-forsvarsmuseum.se  
Öppet: Se hemsida



- 1 Se den unika silverskatten från 1702 som Riksänkedrottningen skänkte sitt livregemente. Drabanter, dragoner, kavallerister, infanterister stred för regementets fana och lade grunden till 200-årig fred. Militärhistoriska föremål visas och i den vackra Regementsparken står soldattorp nr 57 från Lunna.



## Båtsamlingarna på Bassholmen

Bassholmen  
070-665 39 11  
chris.blom.w@gmail.com  
www.allmogeatar.se  
Öppet: 20 jun-20 aug 11-12, 15-18.  
20 jun-20 aug kan bokas på ön.  
Övr året 070-592 59 45  

- 2 Byggnaden är från 1800-talet som bl a varit varv med mekanisk verkstad och lager för Boller. Här finns en utställning av de båttyper som varit vanliga i Bohuslän och många av de redskap som brukats i äldre tid. I museihamnen ligger båtar som visar på utseendet av en hamn under 1930-40 talet.



## Fiskemuseet Hönö

Västra vägen 3, Hönö  
073-088 95 84  
info@fiskemuseet.se  
www.fiskemuseet.se  
Öppet: Året runt tis-fre 11-16. Mar-nov även lör 11-15. Jul-aug även sön 11-15.  
Övr se hemsida 

- 3 Fiskemuseet ligger längst ut på piren i Hönö Klåva hamn. Här visas fiskets historia och en fantastisk samling av föremål och bilder. Här visas även händelsen över ubåten Ulvens förlisning i april 1943. Här finns även ett fågelberg med olika fåglar och ägg. En fantastisk utsikt över havet och Vinga.



Fotograf: Göran Nylin

## Hönö Hembygdsgrd och Kvarn

Gårdavägen, Hönö  
073-364 67 89  
honohembygd@gmail.com  
www.hembygd.se  
Öppet: Året runt ons 10-12.  
Juli-aug även lör 14-16



- 4 Hönö Hembygdsförening äger och driver Hembygdsgrden "Töseras", båtsmannen Olausens hem, Utkiken samt väderkvarnen på Hönö Heden. Föreningen vill ge möjlighet att se och uppleva hur man levde på ön under tidigare sekel. På gården finns även "August i Lyckas" gamla affär från 1914.



## Klädesholmens museum "Sillebua"

Strandgatan 12b, Klädesholmen  
070-820 01 10, 070-687 45 41  
sillebua@gmail.com  
www.kladesholmen.com  
Öppet: Se hemsida

- 5 Museet visar Klädesholmens historia med tonvikt på sillproduktion, från småskaligt hantverk till nutida storskalig industri. Museet är från 2020 inrymt i Sillens hus. Sillprovning kan erbjudas till grupper vid förbokade besök.



Fotograf: Inger Johansson

## Linmuseet

Kamstorp 1, Kville, Fjällbacka  
070-721 34 37  
linmuseet@gmail.com  
www.bohuslin.se  
Öppet: Juli-aug 12-16. Vi tar emot grupper.  
Mejla eller ring



- 6 Linmuseet är ett centrum för lin i Bohuslän. Guidning samt visning av linberedning. Fina linvaror, secondhandlin. Roligt för barn och unga.



Fotograf: Agneta Ekman Wingate

## Museiföreningen Munkedals Jernväg

Östra Åtorpsvägen 18, Munkedal  
info@munkedalsjernvag.com  
www.munkedalsjernvag.com  
Öppet: Se hemsida och Facebook  
☎ 🚶 🚗

- 7 Bohusläns äldsta järnväg sedan 1895. Vi reser från Munkedal Åtorp till Munkedals hamn och åter via vårt museum, där vi har en visning, totalt ca 1 tim. Nytt för 2026 är byggande av modellbana "Från Bruket till hamnen 1949". Café med våffla på Åtorp.



Fotograf: Munkedals Jernväg

## Sillsalteriet Sibirien

Långegärde brygga, Sydkoster  
070-670 40 86  
kostershbf@gmail.com  
www.kosteroarna.com  
Öppet: 21 jun-16 aug 16-18

- 8 Kosters Hembygds museum i byggnadsminnesmärkta sillsalteriet Sibirien vid Långegärde brygga på Sydkoster. Efter sillperioderna användes Sibirien för makrillsaltning sommardag fram till 1935. Makrill gick på export till USA. I Sibirien finns idag hembygds museum, hemslöjdsbutik och skaldjurscafé.



## Skandiamuseet

Verkstadsgatan 2, Lysekil  
073-078 93 54  
lars\_laurin@hotmail.com  
www.llaurin.se  
Öppet: Tor 17-21

- 9 Museet visar tändkulemotorer från 1900-talets början, främst från Skandiaverken i Lysekil. Företaget grundades av Laurentius Laurin. Föreningen äger den K-märkta bogserbåten Harry som har en Skandiamotor om 300 hk. Harry byggdes i Gävle 1887 och är idag ett museifartyg som kan bokas för charter.



## Skolfartyget T/S Westkust

Edshultshall  
070-834 86 85  
info@westkust.se  
www.westkust.se  
Öppet: Året runt enl ök  
🚶

- 10 Westkust byggdes på Sjötorps varv 1932 till Olof Hansson på Donsö. Till 1964 gick hon som fraktskuta i Östersjön och mellan nordiska hamnar. Hon gick mest med torra laster och det har medverkat till att skrovet kunnat bevaras i gott skick. Hon är K-märkt och förvaltas av föreningen Förlig Vind.



## Sveriges Sjömanshusmuseum

Stora Hellevigsg 4, Uddevalla  
070-377 47 31  
sjomanshusmuseum@telia.com  
www.sjomanshusmuseum.se  
Öppet: Tis-fre 11-16. Lör 10-13 i mån av personal  
🚶

- 11 Museum över sjömansliv och sjömäns arbetsförhållanden förr. Utställning om krigssegelare, rederier, Uddevalla hamn och passagerartrafik i Bohuslän. Autentiskt sjömanshus samt dess historia. Thordéns historia samt kajuta i original från Savonia byggd 1890.



## T/S Kvartsita

Kyrkekajen 10, Fiskebäckskil  
072-732 29 03  
info@kvartsita.se  
www.kvartsita.se  
Öppet: Tor 9-15. Övr dagar året runt enl ök

- 12 Kvartsita är ett K-märkt skepp vid Kyrkekajen i Fiskebäckskil. Kom och se hur vi jobbar med vårt seglande kulturarv med traditionella tekniker och material. Men Kvartsita är också ett skepp i bruk – välkommen att mönstra på för dagstur eller seglarskola och känn havets våg och historiens vingslag!



Fotograf: Joakim Heimer

## Vikarvet

Turistgatan 17, Lysekil  
070-750 73 22  
vikarvet@gmail.com  
www.hembygd.se  
Öppet: Året runt enl ök

- 13 Vikarvet är ett ideellt sällskap. Bildat 1915. I museet visas bohuskustens näringar, havsforskning och Lysekil som badort. Två bostadshus från 1800-talet, sjöbodar, fiskebåt och kvarn finns. Viken syftar på området från Oslo längs kusten söderut. Museet ligger vackert vid Gullmarsfjorden.



UPPLEV DUNKET FRÅN DE  
KLASSISKA TÄNDKULEMOTORERNA  
SVERIGES STOLTHET INOM INDUSTRI OCH SJÖFART

VERKSTADSGATAN 2, 453 30 LYSEKIL

WWW.LLAURIN.SE



# DALARNA



## Arbetarbostäder Stora Hagen

Stora Hagvägen 22, Grängesberg  
073-952 59 91  
info@grangesgille.se  
www.grangesgille.se  
Öppet: Midsommar-aug dagl 13-16.  
Året runt enl ök, ring eller mejla



- 1 Arbetarbostadsområde från slutet av 1800-talet. Husen bestod av fyra lägenheter med egna ingångar. Hus 22 är idag museum. En lägenhet visar en bostad år 1900-talet, en annan efter ombyggnad 1960-talsboende. Här finns även Sveriges första socialminister Bernhard Erikssons privata arbetsrum.



## Börningsbergs skogsmuseum

En mil söder om Fågelsjö efter E45 sedan ca 2 km rakt in i skogen  
0657-300 30  
info@fogelsjo.nu, www.fogelsjo.nu  
Öppet: Året och dygnet runt utifrån själv-guidande skyltar. 1 jun-15 sep visn enl ök



- 2 På Börningsbergs skogsmuseum ser du verktyg och utrustning som användes i dåtidens skogsbruk samt hur skogsarbetaren bodde i eldpallkojan. Invid skogsmuseet finns Börningsbergets naturreservat med gammelskog som gynnar hotade arter av mossor, lavar, insekter och svampar. Parkering och torrpass finns!



Fotograf: Fredrik Wenisch

## Clas Ohlson museet

Hjultorget, Insjön  
0247-444 00  
reception@clasohlson.se  
www.clasohlson.com  
Öppet: Mån-fre 10-19, lör 10-16, sön 11-16



- 3 På vårt museum får du lära dig mer om Clas Ohlson själv, om företaget och om 100 år av prylhistoria. Besök blytidverkstaden och kom på smarta lösningar, precis som Clas Ohlson gjorde. Trampa elcykel och driv en tågbanan, lyssna på röster om Clas Ohlson och upptäck spännande prylar från förr.



## CTH Ericsons hattfabrik

Vattugatan 3, Borlänge  
0243-21 18 90  
cth@cthericson.se  
www.cthericson.se  
Öppet: Se hemsida



- 4 CTH Ericsons hattfabrik tillverkar hattar, mössor och kepsar sedan 1885 och är unik i sitt slag. Att kliva in i fabriken och fabriksbutiken är som att kliva in i ett levande museum. Hattfabriken blev utsett till Årets industriminne 2006 för en välbevarad industrimiljö.



## Dalregementets museer

Kaserngården 10, Falun. Rommeheds-läget, Borlänge  
070-854 99 33  
info@dalregementetsmuseer.se  
www.dalregementetsmuseer.se  
Öppet: Se hemsida

- 5 Ett museum, två platser! I Borlänge Rommehedsläget, Dalregementets mötesplats från 1796, ett av landets bäst bevarade läger. Museet i manskapsbarack från 1876. Indelningsverket och 1800-talets lägerliv presenteras. I Falun skildras Dalregementets öden från 1908.



Fotograf: Jan-Olof Montelius

## Falu Gruva

Gruvgatan 1, Falun  
023-78 20 30  
info@falugruva.se  
www.falugruva.se  
Öppet: Se hemsida



- 6 Falu Gruva är en plats med tusen år av historia. Upplev en guidad visning genom vindlande gångar och stora salar. Upptäck våra historiska byggnader, gruvarbetarbostäderna från 1897 och 1958 och utforska Gruvmuseet som tar dig med på en interaktiv tidsresa.

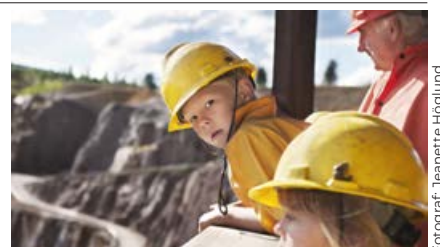

Fotograf: Jeanette Höglund

## Flatenbergs hytta

Flatenbergsväg 37, Smedjebacken  
0240-66 00 00  
sammhallsbyggnad@smedjebacken.se  
www.smedjebacken.se  
Öppet: Se hemsida

- 7 Välbevarad bergsmanshytta från mitten av 1800-talet med malmtorg, rostugn, rekonstruerad rådstuga, masugn, maskinhus med blåsmaskin och stampverk, kolhusruin och klensmedja med bälg och härd. Guidade turer sommartid och enl överenskommelse.



Fotograf: Sanna Svensson

## Flogbergets gruvor

Flogberget 1, Smedjebacken  
0240-66 00 00  
sammhallsbyggnad@smedjebacken.se  
www.smedjebacken.se  
Öppet: Se hemsida



- 8 Följ med ner under jord och ta del av gruvans 500 år långa historia! Hör historien om gruvarbetarna och berättelser om Gruvfrun och Flogbergsdraken. Passa på och avnjut en fika i caféet med milsvid utsikt. En historisk resa mellan gruvhål och dagbrott. Guidade visningar sommartid för hela familjen!

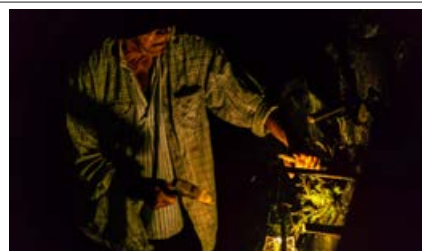

Fotograf: Ann-Sofie Fryxell

## Gravendals Bruk

Gravendals Bruk, Gravendal  
070-681 05 51  
birgitta.gottfries.dahlberg@gmail.com  
www.hembygd.se  
Öppet: Se hemsida



- 9 Bruket anlades på 1720-talet. Gravendals Byalag vårdar, förvaltar och visar byggnader som anknyter till brukets historia. Nu finns en rekonstruerad vattendriven stångjärnshammare med härd och blåsbälg, en renoverad spiksmedja med prova-på-smide samt en renoverad bagarstuga.



Fotograf: Bertil Andersson

## Gruvcentrum Mojsen

Dillners väg 11, Grängesberg  
0240-217 40  
postbox@mojsen.se  
www.mojsen.se  
Öppet: Se hemsida



- 10 Gruvcentrum Mojsen ligger i Grängesbergs tidigare gruvområde i genuin industrihistorisk miljö. Mojsen var gruvarbetarnas personalmatsal. Byggnaden bjuder idag på en resa i gruvarbetarnas kamp för bättre förhållanden på arbetsplatsen och i samhället. Arbetsmiljöerna kan ses i vår besöksgruva.



## Johan Ahlbäcks ateljé

Vasagatan 18E, Smedjebacken  
0240-66 02 83  
sammhallsbyggnad@smedjebacken.se  
www.smedjebacken.se  
Öppet: För visning kontakta Kulturen Smedjebacken

- 11 Johan Ahlbäck (1895–1973) har i sin konst skildrat arbetsliv och miljöer i Bergslagen. Hans anspråklösa vindsateljé där han arbetade 1951–1973 finns kvar intakt och visas för besökare. Ateljén kom att påverka Johans måleri. Han fick mer utrymme än förr och började göra större bilder.



## Korså bruk

Korså bruk  
023-78 20 30  
info@falugruva.se  
www.falugruva.se  
Öppet: Se hemsida



- 12 Korså hammarsmedja öster om Falun anlades av Falu Gruva för att få fram järn till gruvdriften. Idag kan man följa Järnets väg och besöka dessa industriminnen: gruvan i Vintjärn, bruket i Svartnäs, hyttan i Åg och hammarsmedjan. I Korsån finns ett litet museum med filmvisning som är öppet sommartid.



## Krylbo lokstall

Vansjövägen 5 A, Krylbo  
070-671 61 26  
info@skaj.se  
www.skaj.se  
Info: För bokn och info ring eller mejla



- 13 Föreningen har en samling äldre järnvägsfordon. Delar av föreningens fordonssamling finns i Krylbo lokstall. Dessutom arrangeras utfärdståg i Mellansverige med el- och ånglok, vanligen utgående från Stockholm. Det finns plats för upp till 96 middagsgäster i restaurangvagnarna. Tåget kan chartras.



## Ludvika Gammelgård gruvmuseum

Nils Nils gata 7, Ludvika  
0240-100 19  
lhembygdsforening@gmail.com  
www.hembygd.se  
Öppet: Se hemsida



- 14 Tekniskt friluftsmuseum som visar gamla ovanjordsbyggnader och maskiner från 1800-talet, samlade från nedlagda gruvor i trakten. Fungerande stånggång, körbara lok, samlingar av bl a äldre redskap. Stort anrikningsverk med kvarnar, separatorer m m.



## Medicinhistoriskt museum

Tingshusg 4-2, Falun  
070-354 88 65  
medicinhistoriska.falun@gmail.com  
www.hembyggd.se  
Öppet: Helgfria tor 14-17. Grupper enl ök

- 15 Medicinhistoriska museet i Falun grundades 1999 och är inrymt i Nisserska huset, Falu lasarett. Museet visar en permanent utställning bestående av gammalt sjukvårdsmaterial, instrument, teknisk apparatur, undervisningsmaterial och fotografier. Bilden visar operationsmiljö från tidigt 1900-tal.



## Mentalvårdsmuseet Säter

Länsvägen 16, Säter  
0225-49 45 09  
mentalvardsmuseet@regiondalarna.se  
www.mentalvardsmuseet.se  
Öppet: Se hemsida  
☺ 🚶

- 16 Mentalvårdsmuseet är ett psykiatrihistoriskt museum beläget i en före detta vårdavdelning på Sätters sjukhus från 1912. I utställningarna berättas historien om den svenska psykiatrin under 1900-talet med utgångspunkt Sätters sjukhus. Ett besök som ger en inblick i livsfrågor och mänskliga värderingar.



Fotograf: Stefan Ek

## Motor & Nostalgimuseum

Djupuddsv 14, Grängesberg  
0240-213 32  
info@motormuseet.com  
www.motormuseet.com  
Öppet: Se hemsida  
☺ 🚶

- 17 I det vackra museet finns bland annat att beskåda båtar, motorcyklar, båtmotorer, motorsågar, kameror och yxor ändå från 1920-talet. Även radioapparater, butiker (kläder, mat, klockor) och en bilskola. Museet har även ett café, konferensrum med mera.



## Museiföreningen Gefle-Dala Jernväg

Lokstallet, Tullkammaregatan 15, Falun  
070-580 79 90  
info@mfgdj.nu  
www.mfgdj.nu  
Öppet: Se hemsida. Annan tid enl ök  
☺ 🚶

- 18 Järnvägsmuseum vid Lokstallet, nära Centralstationen, visar många lok, vagnar och annat järnvägsintressant från 1875 och framåt. Vårt museum är levande: MfGDJ bedriver även tågtrafik Falun-Crycksbo med ånglok och veteranvagnar från 1940-talet. Lok, veteranvagnar och restaurangvagnen kan chartras.



Fotograf: Diemar Kramer

## Norskt Veteranmuseum

Furudals Bruk, Bruksvägen 56, Furudal  
www.norskveteranmuseum.se  
Öppet: Se hemsida  
☺ 🚶

- 19 Museet berättar den spännande historien om 15 000 norska reservpoliser som fick militärutbildning i hemliga läger i Sverige under andra världskriget. Två av lägren låg i Furudal. Museet ligger i Furudals Bruk en unik 300-årig järnbruksam miljö. Sommartid finns servering hos Golfklubben i samma byggnad.



Fotograf: Lotta Lindback

## Orsa Slipstensmuseum

Gruvbacksvägen 2, Orsa  
073-721 20 20  
info@orsaslipsten.se  
www.orsaslipsten.se  
Öppet: Se hemsida  
☺ 🚶

- 20 Museet visar slipstenshanteringen med vikingatida anor och unik betydelse för bygden. Här finns uppbyggda och autentiska miljöer med redskap, fotografier med texter, slipstenar, brynen m m. Gruvområdet har ett kulturhistoriskt och geologiskt riksintresse som bjuder besökarna på en dramatisk natur.



## Porfyr- och Hagströmmuseet

Dalgatan 81, Älvdalen  
0251-314 02  
info@rockdale.se  
www.rockdale.se  
Öppet: Se hemsida  
☺

- 21 Museet visar nedslag i Älvdalens industrihistoria. Här finns bland annat en omfattande samling bruks- och prydnadsföremål i porfyr, en utställning om järnframställning av myr-malm samt en stor utställning av instrument tillverkade av AB Albin Hagström i Älvdalen åren 1925-1983.



## Quarnstensgrufvans vänner

Kvarnstensbrottet Östra Utsjö, Malung  
070-207 88 28  
bente@delta.se  
www.quarnstensgrufvansvanner.com  
Öppet: Året runt  
☺

- 22 Kvarnstensbrottet i Östra Utsjö i Malung var aktivt mellan 700-1880-talet. Både handkvarnar och stora kvarnstenar till skvaltkvarnar har huggits ur berget. Ämnet från berget är röd sandsten med inslag av kvartskorn. Kvarnstensbrottet är det tredje största i Nordeuropa med sina 1,7 kilometers längd.



Fotograf: Bente Melilquist Danielson

## Siljansfors Skogsmuseum

Siljansfors  
0250-203 31  
info@skogsmuseum.se  
www.skogsmuseum.se  
Öppet: 1 jun-31 aug dagl 11-20



23 Siljansfors skogsmuseum visar historien om skogsarbete, flottningsarbete, sågverksarbete och järnbruksarbete. Museet består av ett friluftsmuseum, tre utställningshallar, ett cirkelsågverk drivet av en ånglokomobil samt masugn och lämningar av smedjor och kanaler från Siljansfors järnbruk.



## Skorstensfejaryrkets Museum

Gussarvsgatan 8, Hedemora  
070-568 28 25  
info@skorstensfejarmuseum.se  
www.skorstensfejarmuseum.se  
Öppet: För bokn och info ring eller mejla



24 Skorstensfejaryrket är ett av de äldsta yrkena i Sverige. På 1600-talet började sotningsverksamheten organiseras och regleras. År sedan dess en del av det förebyggande brandskyddet med myndighetsutövning. Museets ambition är att över tid spegla yrkets uppkomst, utveckling samt arbetsvillkoren i yrket.



## Särna Skogs- och Försvarsmuseum, Lomkällan

Särnavägen 200, Särna  
0253-100 49, lomkallansarna@gmail.com  
www.sarnahembygdsforening.se  
Öppet: Se hemsida



25 På Särna Skogs- och Försvarsmuseum Lomkällan finns ett flertal autentiska byggnader och redskap med anknytning till skogsbruket i Särnabygden. Dessa är placerade efter en promenadslinga. Inom området finns även Skans 211, försvarsanläggningen från andra världskriget, servering, utställningar och filmer.



## Säters Biograf & TV-museum

Järnvägsgatan 26, Säter  
0225-533 75  
shbf@sater.nu  
www.biografmuseet.se  
Öppet: Se hemsida

26 Back to the future! Film-, biograf- och TV-historia i smakfullt tidstypiska miljöer. En behagligt tankeväckande dusch från minnenas fontän.



## Säters hembygdsmuseum, Åsgårdarna

Skogsstigen/Museigatan, Säter  
073-696 85 10, 073-856 53 75  
shbf@sater.nu  
www.hembygd.se  
Öppet: 1 jun-31 aug tis-sön 13-17

27 23 hus, varav fyra på ursprunglig plats. Husen är från 1600- och 1700-talet. Smedjor, skomakeri, myntsamling och krukmakeri från 1700-talet, kanske enda i landet på ursprunglig plats. Kapell. Guidning under öppettider.



## Tunabygdens Gammelgård

Gammelgårdsv 2, Borlänge  
076-761 10 24  
gammelgarden@telia.com  
www.hembygd.se  
Öppet: Se hemsida



28 Hembygdsmuseet grundades 1920 och är ett av Sveriges största. Ägs av Tunabygdens Hembygdsförening. Bildades 1915. Böösloftet, Kullsgårdens parstuga, Anders Matsgården, Wallinstugan och Tjärna småskola är några av de 35 byggnaderna på gården. Årsskriften Tunum ges ut till jul.



## Verket/Avesta Art

Koppardalen, Avesta  
0226-64 51 62  
verket@avesta.se  
www.verket.se  
Öppet: Se hemsida



29 Verket – från 1874: Ett monument över storskalig järnframställning. Verket idag är ett museum med en spännande mix av historia, konst och naturvetenskap. Avesta Art under sommartid visar samtidskonst i dialog med järnverkets eget starka formspråk. Mer än 5 000 kvm industrihistoria.



## Världsarvsgården Bortom Åa, Fågelsjö

Gryssjövägen 1, Fågelsjö  
0657-300 30  
info@fagelsjo.nu, www.fagelsjo.nu  
Öppet: 1 jun-13 sep 10-17 dagl. För bokn och info, ring eller mejla



30 Fågelsjö Gammelgård Bortom Åa är en av sju Hälsingegårdar som blev världsarv 2012. Gården har anor från 1600-talet med ett boningshus som låstes 1910 helt intakt med alla inventarier och föremål kvarlämnade. Här finns bland annat även en komplett bössmedja och ett mathärbre med 7 låskombinationer.



Fotograf: Erik Thorell

Fotograf: Sussie Carlzon

# D A L S L A N D



## Eds MC- och motormuseum

Storgatan 26, Ed  
073-098 43 03, 0534-190 22  
kent.karlsson.ed@gmail.com  
www.mc-dalsland.se  
Öppet: Se hemsida



- 1 Ett av Sveriges största motormuseum. Mer än 150 veteranmotorcyklar, 100 motorsågar, 50 båtmotorer och 300 radioapparater, skivspelare och jukeboxar.



## Gammalgårdens friluftsmuseum

Majberget, Bengtsfors  
0531-126 20  
info@gammelgarden.com  
www.gammelgarden.com  
Öppet: Guidad visn tis, tor, lör kl 11



- 2 Museet ligger vackert inbäddat i skogen högst upp på Majberget med blick över Dalsskåns kanal och består av ca 20 byggnader som vittnar om en svunnen tid. Här finns storbondens ståtliga boningshus och torparens enkla stuga, Soldattorpet och Mjölmarstugan samt flera verkstäder och ekonomibygnader.



## Kanalmuseet

Museivägen 3, Häverud  
072-730 14 12, 070-640 21 06  
info@kanalmuseet.se  
www.kanalmuseet.se  
Öppet: Se hemsida



- 3 Kanalmuseet har flera olika utställningar om Dalsskåns kanal. "Från älv till kanal" skildrar människornas liv längs Uppersälvens, före och efter kanalens tillkomst. 2018, jubileumsutställningen "Drömmen om en kanal" och i år "Uppersud ett maritimt centrum", en utställning byggd på C. Aarsruds bok.



## Skåpafors Servetthistoria

Industrigatan 12, Bengtsfors  
070-877 07 11, 070-862 09 14  
skapafors.servetthistoria@hotmail.com  
www.skapaforsservetthistoria.se  
Öppet: Vg ring

- 4 Föreningen Skåpafors Servetthistoria vill bevara historien kring tillverkningen av engångsprodukter vid Duni i Skåpafors från 1953 till nedläggningen 2005. Vi dokumenterar, arkiverar och producerar utställningar. 2016 gav vi ut boken Vi satte färg på tillvaron, som handlar om vårt arbetsliv.



## Ödeborgs Fornsal

Museivägen 1, Ödeborg  
073-974 86 56  
kurt.aronsson@gmail.com  
www.hembygd.se  
Öppet: För bokn och info, ring eller mejla



- 5 Fornsalen är byggd i fornnordisk stil och är belägen på en vacker järnåldersgravkulle mitt inne i centrala Ödeborg. Museet innehåller cirka 6 000 intressanta föremål från stenåldern till industrialismen.



## Wiki Loves Monuments

Internationell fototävling - öppen för alla  
Synliggör arbetslivsmuseer globalt!



# GOTLAND

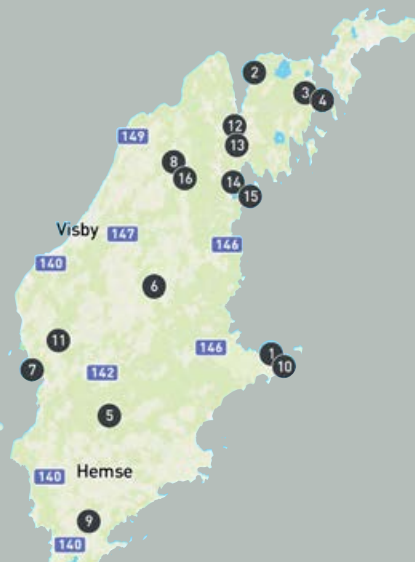

## Albatrossmuseet

Herrviks Fiskehamn, Kattahammarvik  
070-533 73 44  
albatrossmuseet@gmail.com  
www.albatrossmuseet.se  
Öppet: Se hemsida

- 1 Andra juli 1915 strandade tyska minkryssaren Albatross på Gotlands östkust efter en sjöstrid mot ryska örlogsmän. Fartyg och sjömän internerades i Sverige i över tre år. Foton, brev och föremål belyser sjömännens liv i Sverige. Museets nya lokal har utsikt över det vatten Albatross seglade på sin sista resa!



## Bläse Kalkbruk

Fleringe Bläse 325  
072-210 03 88  
info@blase.se  
www.blase.se  
Öppet: Se hemsida  
☕ 🚗 ♿

- 2 Museet skildrar kalkindustrins historia och berättar om livet i Bläse förr i tiden. Följ med på en tur på Stentåget till det vattenfyllda brottet och hör om hur man bröt kalksten under brukets glansdagar. Ta en promenad i en spännande miljö. Café/restaurang, galleri, gästhamn och ställplatser.



Fotograf: Joel

## Bunge flygmuseum

Bunge flygfält, Fårösund  
070-771 12 58  
info@bungeflygmuseum.se  
www.bungeflygmuseum.se  
Öppet: Se hemsida  
♿ 🚗

- 3 Bunge flygmuseum finns i hangaren på Bunge flygfält 1 km söder om Fårösund på Gotland.



Fotograf: Claes Martinsson

## Bungemuseet

Bunge Hägur, Fårösund  
070-776 27 29, 073-732 61 48  
info@bungemuseet.se,  
www.bungemuseet.se  
Öppet: 9-31 maj tor-sön 11-16. 1-19 jun 11-16.  
22 jun-16 aug 10-17. 17 aug-6 sep 10-16.  
Sep lör-sön 11-16 ☕ ♿

- 4 Välkomna till Bungemuseet, alla tiders museum! Upplev hur allmogen bodde och arbetade på gårdar från 1600-, 1700- och 1800-tal, fiskeläge, smedja, kvarnar, vädersåg, båtsmanstorp m m. Byggnaderna är autentiska och står öppna för besök. För barnen finns barnladan med handelsbod, lekhem och höhopp.



Fotograf: Annelie Adolfsson

## Egon Klints Sojdemuseum

Burs Västerlaus, Stånga  
070-331 23 56  
kristina.jacobsson@vesterlaus.se  
www.hembygd.se  
Öppet: För bokn och info, ring eller mejla

- 5 Vid Vesterlaus i Burs finns flera tjärdalar med anor från 1600- och 1700-talen. Här har Egon Klint skapat ett museum med ett fungerande sojde. I flera bodar finns husgeråd, verktyg och fiskeredskap från tiden innan bondesamhället blev mekaniserat.



## Föreningen Gotlandståget, Järnvägsmuseet i Dalhem - GHJ

Hesselby station, Dalhem  
0498-380 43  
info@gotlandstaget.se  
www.gotlandstaget.se  
Öppet: Se hemsida  
☕ 🚗 ♿



- 6 Välkomna att göra en resa i tiden mellan Dalhem och Roma med våra renoverade och huvudsakligen gotländska tåg. Under uppehållet på Tule station guidar vi om den gotländska järnvägshistorien. Upplev de historiska och k-märkta miljöerna vid stationerna i Dalhem (Hesselby), Tule, Roma Kungsgård och Roma.



Fotograf: Anders Svensson

## Gotlands fiskerimuseum Kovik

Kovik, Klintehamn  
070-469 10 45  
gotlandsfiskerimuseum@gmail.com  
www.hembygd.se  
Öppet: Alltid öppet, året runt

- 7 Vid en naturskön och anrik plats hittar ni Gotlands Fiskerimuseum. Museet grundades 1950 av konstnären Erik Olsson med flera. Det är sammanlagt 22 äldre fiskebodas och båthus. Flera av byggnaderna är hitflyttade från olika platser på Gotland. Även en fiskarbostad finns på området.



Fotograf: Agneta Lippman

## Gotlands försvarsmuseum

Förrådsvägen 4, Tingstäde  
0498-27 43 57  
info@gotlandsforsvarsmuseum.se  
www.gotlandsforsvarsmuseum.se  
Öppet: Se hemsida  
☕ ♿

- 8 Ett museum, två platser. Enda museet med utställningar från armé, flyg och marin! Butik och restaurang. Utställningar från forntiden och framåt. Pansar, artilleri- och luftvärnssystem, kustartilleripjäser och sjöminor. Stridsflyg (SF 37 Viggen, J35 Draken m m) och helikoptrar visas också.



Fotograf: Ronald Jakobsson

## Gotlands Lantbruksmuseum

Prästgårdsvägen 27, Havdhem  
070-848 12 49  
info@spenarve.se  
www.spenarve.se  
Öppet: 24 jun-8 aug ons-lör 12-17.  
Övr tid vg ring  
♿

- 9 Här visas vardagen på landsbygden från början av 1900 till 1960-talet. Här finns en stor samling av gamla veterankrättor, redskap och maskiner från 1900 till 1970-talet, lokomobil m m. Skolmuseum, gamla kläder och skomakeri. Museet har en stor mängd fotografier från vardagsarbete. Värt ett besök.



Fotograf: Joel Nilsson

## Herrvik Motormuseum

Herrvik Hamnplan, Katthammarsvik  
070-620 23 57, 072-013 35 92  
info@herrvikmotor.se  
www.herrvikmotor.se  
Öppet: 23 mar-9 dec ons 10-15. 4 jul-29 aug även lör 13-16. Se hemsida  
♿

- 10 Föreningen har cirka 35 äldre stationära tändkule-, diesel- och bensinmotorer inkl. fartygsmotorer och cirka 20 utombordare. Vid våra öppettider försöker vi att starta upp någon av våra gamla motorer bl a vår encylindriga/fyrtakts Atlas Polar från 1913.



Fotograf: Lovisa Almborg

## Kulturstiftelsen Tjuls Station

Eskelhem Tjuls 912, Tofta  
070-489 66 32, 070-515 05 86  
vetta.myrse@telia.com  
www.tjuls.se  
Öppet: 21 jun-6 sep sön 14-17. Övr tid enl ök

- 11 Titta in i stationsföreståndarens hem och upplev hur man levde och arbetade på en liten landsbygdsstation. Tjuls station är bevarad i ursprungligt skick och kulturmärkt sedan 2021. Kort spår med godsvagn och betvagn.



Fotograf: Joel Nilsson

## Lärbro Bygdemuseum

Kappeshamnsvägen 14, Lärbro  
070-075 39 62  
larbrohf@telia.com  
www.hembygd.se  
Öppet: 24 jun-13 sep ons, sön  
☕ ♿

- 12 Unika bilar, mc, cyklar m m som visar utvecklingen av våra kommunikationer. Hantverk, kultur och bisysslor som beskriver människors strävan att ernå en skäligen levnadsstandard. Spännande levnadsöden porträtteras. En berättelse om utvecklingen på den gotländska landsbygden under 1800-1900-tal.

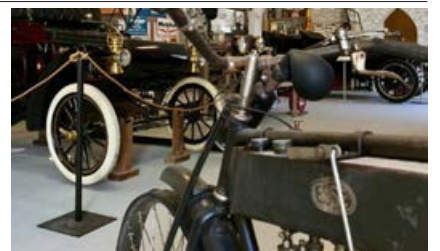

## Lärbro Krigssjukhus Museum

Kappeshamnsvägen 16, Lärbro  
070-075 39 62  
larbro@outlook.com  
www.hembygd.se  
Öppet: 24 jun-13 sep ons, sön  
☕ ♿

- 13 Lärbro krigssjukhusmuseum är ständigt aktuellt och berättar om en okänd del av vår lokalhistoria. Sjukhuset byggdes upp 1939-42. Hundratals patienter, sårade tyska soldater, baltiska flyktingar och många f d fångar från koncentrationslägren vårdades här. På Lärbro kyrkogård är 46 av dem begravda.



## Slite industrimuseum

Skolgatan 23, Slite  
0498-28 10 00, 070-321 66 15  
220935.bopersson@telia.com  
Öppet: Året runt tis 18-20 eller enl ök per tel eller mejl

- 14 Fabriken i Slite startade för över 100 år sedan och har utvecklats till Sveriges största och modernaste cementfabrik. Museet drivs av volontärer för att bevara minnen av alla dem som arbetat i fabriken och byggt upp Slite som en god plats att leva på.



Fotograf: Gunnar Sjölin

## Slite sjöfartsmuseum

Slite hamn

070-582 24 22, 070-321 66 15

[museet@slite-sjofartsmuseum.se](mailto:museet@slite-sjofartsmuseum.se)

[www.slite-sjofartsmuseum.se](http://www.slite-sjofartsmuseum.se)

Öppet: Mån 18-21. Juli-aug även sön 14-17



- 15 Museet samlar föremål, bilder och berättelser som kan väcka intresse och levandegöra Slites och Gotlands glädje, nytta och beroende av Östersjön, med kulturutbyten, sjöfart och yrkeskunnigt sjöfolk.



Fotograf: Gunmar Sillén

## Tingstäde fästning

Furbjärs 1:17, Tingstäde

070-632 25 07

[tingstade.fastning@gmail.com](mailto:tingstade.fastning@gmail.com)

[www.tingstadefastning.se](http://www.tingstadefastning.se)

Öppet: Se hemsida



- 16 Försvarsanläggning i bruk fram till 1990-talet. Du kan vandra i de underjordiska gångarna och känna den militärhistoriska stämningen, titta på en informationsfilm, foton från världskriegen, utställning om Tingstäde radio och FRO samt en modell av Bulverket – en anläggning mitt i Tingstäde träsk.



# Lär känna Gotlands intressanta militärhistoria



## Albatrossmuseet

SMS Albatross sjöstrid 1915 och interneringen på Gotland.



## Ön Enholmen

Bidrog till Gotlands försvar under 350 år.



## Gotlands Försvarsmuseum

Ett museum - två platser. Sveriges enda med utställningar från Armé, Flyg och Marin.

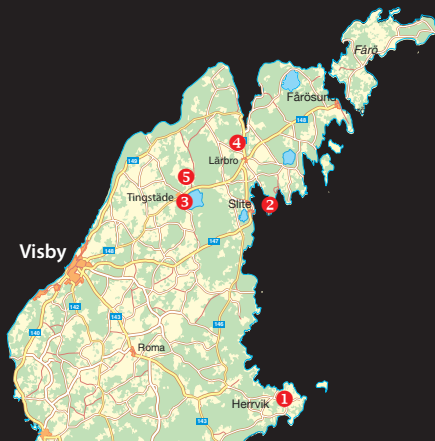

## Lärbro Krigssjukhusmuseum

1939–1946 vårdades här svenska soldater, flyktingar och före detta koncentrationslägerfångar

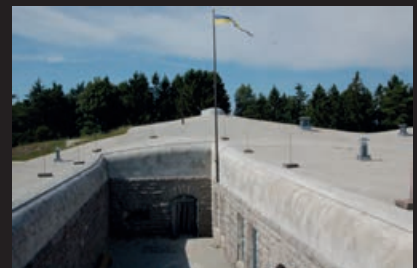

## TINGSTÄDE FÄSTNING

Bygdes 1904–1914 för 5000 man, i fem skansar.

## Hitta hit, priser, öppet, fika, mat – se våra hemsidor

1. **Albatrossmuseet.** Herrvik  
+46 70-533 73 44  
[www.albatrossmuseet.se](http://www.albatrossmuseet.se)

2. **Ön Enholmen.** Slite  
[enholmen@sliteutveckling.se](mailto:enholmen@sliteutveckling.se)  
[www.karlsvårds.se](http://www.karlsvårds.se)

3. **Gotlands Försvarsmuseum.** Tingstäde  
[info@gotlandsforsvarsmuseum.se](mailto:info@gotlandsforsvarsmuseum.se)  
[www.gotlandsforsvarsmuseum.se](http://www.gotlandsforsvarsmuseum.se)

4. **Lärbro Krigssjukhusmuseum.**  
[larbrohf@outlook.com](mailto:larbrohf@outlook.com)  
<https://www.hembygd.se/larbro>  
Tel: +46 70-075 39 62

5. **Tingstäde Fästning.** Tingstäde  
[kontakt.tingstadefastning@gmail.com](mailto:kontakt.tingstadefastning@gmail.com)  
[www.tingstadefastning.se](http://www.tingstadefastning.se)



# GÄSTRICKLAND



## Axmar Bruk

Axmar stig 209, Axmar  
076-105 36 49  
hyttanaxmarbruk@gmail.com  
www.axmarbruk.se  
Öppet: Se hemsida



- 1 I kulturresevatet Axmar bruk, ett järnbruk från 1670-talet, finns engelsk park, smedjeruiner, lusthus, hytta, dammar och kanaler. Strota på slingrande gångar, gå en guidad tur och lär dig om livet vid ett järnbruk eller upptäck vraken i Axmar skärgård. Läs om våra aktiviteter på hemsidan.



Fotograf: Tomas Årliemo

## Forsbacka bruk

Stentorpsvägen 9, Forsbacka  
070-732 82 88, 070-205 60 30  
stiftelsenforsbackabruk@gavle.se  
www.forsbackabruk.se  
Öppet: Nu öppet året runt. Se hemsida



- 2 Forsbacka bruk – ett levande industri- och kulturarv! Upptäck det bevarade järnverket från 1700–1900-tal. Upplev historia, boka guidning, smedja, hantverksbutik, mat, musik och evenemang året runt vid vackra Storsjön. Bo på ställplats eller Wärdshus.

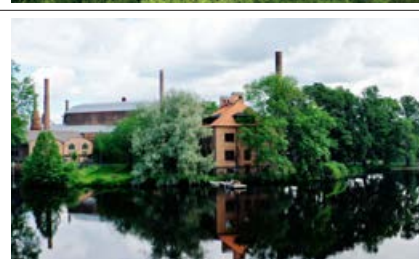

## Högbo Bruk

Cajsa Cederströms väg 11, Sandviken  
026-24 00 00  
info@hogbobruk.se  
www.hogbobruk.se  
Öppet: Året runt enl ök



- 3 Högbo Bruk är ett historiskt järnbruk med rötter i 1600-talet och numera Gästriklands största besöksmål med ett stort utbud av aktiviteter och nöjen. Bruksmiljön med sina herrgårdar och parker är ett öppet friluftsmuseum med verksamheter i flera av de historiska byggnaderna. Boka gärna visningar!



## Joe Hill-gården

Nedre Bergsg 28, Gävle  
026-65 26 41  
info@joehill.se  
www.joehill.se  
Öppet: Tor-lör 12-16



- 4 Joe Hill's childhood house. Museum, shop and a nice backyard. Joe Hills barndomshem. Museum butik och en trevlig bakgård.



## Jädraås Bruk

Jädraås Bruk  
070-585 13 12, 070-973 54 05  
chr.lundquist@mhmail.se  
www.jadraas.se  
Öppet: 14 jun-30 aug egen vandring då museijärnvägen har trafik. Infoskyltar finns



- 5 Bevarad industrimiljö. Hytta med två masugnar 1858-1930 och Lancashiresmedja 1905-1942. Visar hela historien från malm, kol till färdigt järn. Järnvägen hade också stor del i utvecklingen. Även andra utställningar samt Skogsarbetarbyn ritad av Ralph Erskine. Jädraås är Årets industriminne 2020!



## Jädraås-Tallås Järnväg - JTJ

Järnvägsstationen, Jädraås  
info@jtj.org  
www.jtj.org  
Öppet: Se hemsida



- 6 Museijärnväg med ångloksdragna tåg, en tidstrogen reseupplevelse på räls från 1900-talets början i järnets och skogens land.



Fotograf: Kjell Ollashed

## Järnvägsmuseet

Rålsög 1, Gävle  
026-455 14 60  
info@jarnvagsmuseet.se  
www.jarnvagsmuseet.se  
Öppet: Se hemsida  
  

- 7 Hela Sveriges Järnvägsmuseum! Vad sägs om en heldag full av järnvägshistoria. Under sommaren är Järnvägsparken öppen med minitåg, stationshus, banvaktsstuga och rålsbussen som kör dig till en fordonssamling i världsklass i Tåghallen. Museet kör även historiska tåg-resor runt om i landet.



## Rosenlöfs Tryckerimuseum

Korsikavägen 23, Kungsgården  
072-578 28 44  
info@rosenlofsvanner.se  
www.rosenlofsvanner.se  
Öppet: Sommaröppet, se hemsida.  
Året runt enl ök

- 8 Rosenlöfs Tryckeri är ett levande arbetsplatsmuseum med ett helt intakt sätteri, tryckeri och bokbinderi som fortfarande fungerar. Rosenlöfs Tryckeri grundades 1886 och verksamheten pågick till 1974. Museet invigdes år 1983. Rosenlöfs ligger vid E16, 7 km väster om Sandviken.



Fotograf: Torbjörn Brunzell

## Stiftelsen Gamla Stenhuset

Ribacksv 5, Gästrik Hammarby  
070-154 77 83  
info@gamlastenhuset.se  
www.gamlastenhuset.se  
Öppet: Föredrag ons 18-20 under sommaren. Övr enl ök. Se hemsida

- 9 Gamla Stenhuset är länken till det vackra brukssamhället Hammarbys månghundraåriga historia. Här berättas om järnhanteringen och massaindustrin, om brukspatroner, fabriker och arbetare. Under sommaren hålls föredrag åtta onsdagar på teman som berör platsen och landskapet Gästrikland.

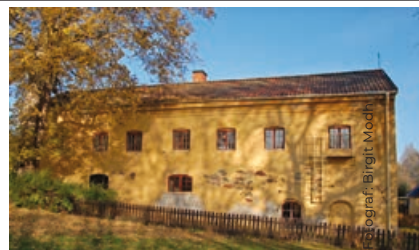

Fotograf: Martin Åhrén

## Sveriges Fängelsemuseum

Hamiltongatan 1 och 3, Gävle  
026-65 44 30  
info@fangelsemuseet.se  
www.sverigesfangelsemuseum.se  
Öppet: Året runt, se hemsida  

- 10 Sveriges Fängelsemuseum finns i två gamla fängelser i centrala Gävle. Följ utvecklingen från offentliga kropps- och skamstraff på torg och galgbackar till isolering och frihetsberövande straff i cellfängelse. Vi erbjuder även bokade visningar och stadsvandringar. Audio-guide på svenska och engelska.

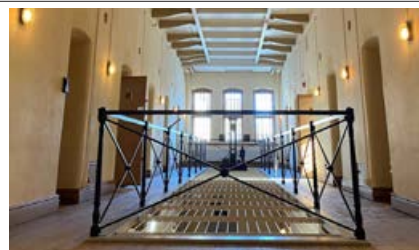

## Ångslipspelet och Gefle Varv

Atlasgatan 9, Gävle  
070-328 73 10, 070-401 83 99  
an.tord@telia.com  
www.gavlevarv.se  
Öppet: Jun-aug tis 9-12  
 

- 11 Europas enda fungerande ångslipspel, körs med en ångpanna av skotsk typ. Vi har många bilder som inte bara visar tillverkning av fartyg och andra alster från varvet, utan också interiörer, sjösättningar och de anställda på denna arbetsplats.



# UPPLEVELSER FÖR HELA FAMILJEN!

Vägar till nya resmål, vardag som helg. Möt engagerade entusiaster på landets arbetslivsmuseer och ta del av berättelser från förr. Hitta till spännande platser och roliga upplevelser i hela Sverige! Ångbåtar i Sverige finns enbart digitalt, och Museiguide finns även som app.

Beställ kostnadsfritt!



Besök hemsidan för  
Sveriges Ångbåtsförening



Besök hemsidan  
för Museiguide



Besök hemsidan  
för Tågssommar



# GÖTEBORG

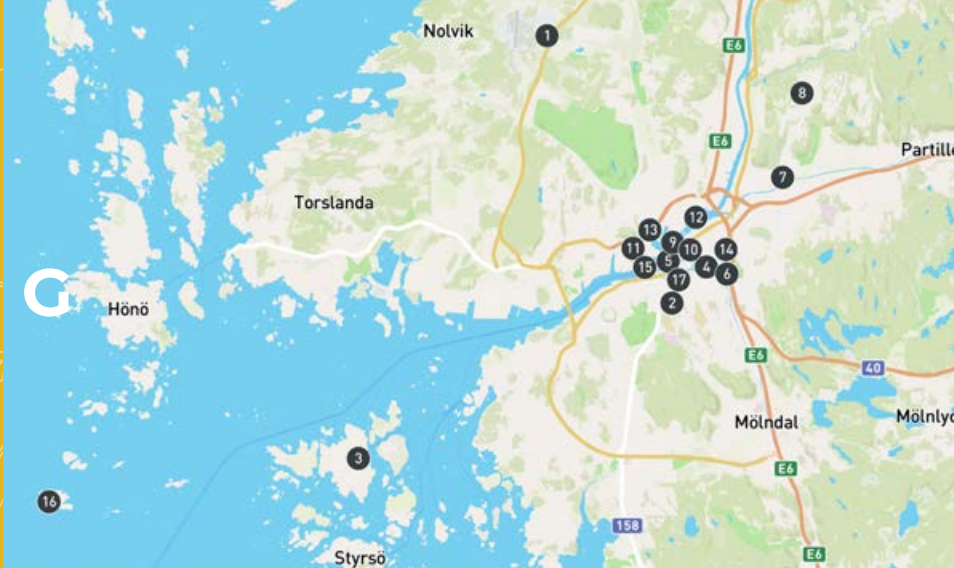

## Aeroseum

Nya Bergets Väg 50, Säve  
031-55 83 00  
info@aeroseum.se  
www.aeroseum.se  
Öppet: Jun-aug dagl 11-18.  
Sep-maj tis-sön 11-18



- 1 Aeroseum är ett unikt flygmuseum och upplevelsecenter beläget i en underjordisk berghangar på den tidigare militära flygbasen Säve, strax utanför Göteborg. Här kan besökare uppleva flygets historia genom utställningar av militär- och civilflyg, flygsimulatorer och interaktiva aktiviteter.



Fotograf: Lennart Östlund

## Annedals lägenhetsmuseum

Brunnsgatan 14  
073-622 08 61  
evagunnelsvensson@gmail.com  
www.annedalspojkar.se  
Öppet: Sep-maj sön 13-15. Gruppvisn enl ök



- 2 I det röda tegelhuset från 1876 visar vi hur man bodde från 1900 till 1940-talet med möbler, husgeråd och verktyg. Bilder och modell av arbetarstadsdelen Annedal före rivningarna 1973.



## Brännö Lagård

Husviksvägen 17  
070-316 13 62  
hans.braenning@gmail.com  
www.hembygd.se  
Öppet: 6 jun-aug. Se hemsida



- 3 Brännö Lagård är ett hembygdsmuseum som berättar om Brännös historia. Basutställningen visar lotsarnas, tullarnas och kvinnornas vardag. En autentisk sommargästlägenhet från 1930-talet finns också i den ursprungliga ladugården.



## Elyseum, Energihistoriska samlingarna Göteborg Energi

Västgötagatan 2, Göteborg  
070-083 04 62  
energimuseum@gmail.com  
www.goteborgsenergi.se  
Öppet: Ons 9.30-14.30. För bokn och info, ring eller mejla

- 4 Gasen kom till Göteborg i mitten av 1800-talet, el kring förra sekelskiftet och fjärrvärmn har funnits i 70 år. På museet ser du när de första elkablarna drogs i Göteborg, om hur gas och fjärrvärme kom till stan. Kombinationen el och museum har gett huset dess namn, Elyseum.



## Färjan 4

Residensbron  
031-701 77 54  
info@steamboat.se  
www.steamboat.se  
Öppet: Se hemsida

- 5 Färjan 4 är den enda kvarvarande ångfärjan från trafiken över älven i Göteborg. Lagom till 100-årsjubileet hösten 2020 var färjan åter i drift efter reparation av ångpannan. Färjan 4 används för hamnturer och beställningsturer. Färjan drivs av Sällskapet Ångbåten på uppdrag av ägaren Sjöfartsmuseet.



Fotograf: Gunnar Söderberg

## Göteborgs Remfabrik

Åvägen 15  
073-053 52 22, 070-580 28 40  
info@remfabriken.se  
www.remfabriken.se  
Öppet: Se hemsida



- 6 Ursprungligen ett väveri för drivremmar, byggt 1900, nedlagt 1977. Den unika industrihistoriska miljön med transmissioner och maskiner är bevarad i sin helhet. Idag ett levande museum där det alltjämt vävs. Dessutom framställs snörmakerier och spetsar på äldre maskiner. Guidade turer och museibutik.



## Idrottsmuseet i Göteborg

Övre Kaserngården 12  
070-926 59 80  
hans.elbel@idrottsmuseet.se  
www.idrottsmuseet.se  
Öppet: Tis-fre 10-16, lör 10-14



- 7 Alla sportentusiaster kommer att trivas på vårt idrottsmuseum! Med tusentals sportföremål i samlingarna och vårt Hall of Fame utlovas ett fascinerande besök. Museet med dess tre våningar är beläget i de vackra kasernerna på Kviberg i Göteborg.



## Kortedala Museum

Adventsvägen 1  
031-48 59 40  
info@kortedalamuseum.se  
www.kortedalamuseum.se  
Öppet: Sön 12-15. Annan tid enl ök

- 8 Kortedala Museum visar hur en trebarnsfamilj kunde bo i två rum och kök på 1950-talet, när folkhemmet skulle byggas, framtiden låg öppen, och allt syntes möjligt.



## Maritiman

Packhusplatsen 12  
031-10 59 50  
info@maritiman.se  
www.maritiman.se  
Öppet: Se hemsida



- 9 Mönstra på för ett maritimt äventyr! Kliv ombord på Maritimans fartygsflotta och upptäck livet till sjöss på nära håll. Ubåtar, jagare och historiska fartyg bjuder på spännande berättelser för både stora och små – mitt i hjärtat av Göteborg.



Fotograf: Maritimans arkiv

## Medicinhistoriska museet

Östra Hamngatan 11  
031-342 05 30  
medicinhistoriska@vgregion.se  
www.medicinhistoriska.se  
Öppet: Tis-ons 12-16, tor 12-20, fre 12-16. Storhelger se hemsida



- 10 Museet berättar Göteborgs spännande medicinhistoria via sjukdomar, behandlingar, yrken och platser. Årets utställning Sjuka barn! handlar om att vara barn på sjukhus. Personliga berättelser och historiska föremål berättar barnens historia, från ensamhet på sjukhus till barnkonventionens rättigheter.



Fotograf: Annika Engström

## Radiomuseet

Anders Carlssons gata 2  
031-779 21 01  
info@radiomuseet.se  
www.radiomuseet.se  
Öppet: Se hemsida



- 11 Njut av radiohistorien! Se och lyssna till kristallmottagare, fonograf, trattgrammofon, radiostation för amatörradio samt militär-, flyg- och polisradio, mobiltelefoner, radio- och TV-verkstan och "Gnisten" i full verksamhet. Njut av gamla TV-program i vårt vardagsrum från 1960. Besök vårt bibliotek.

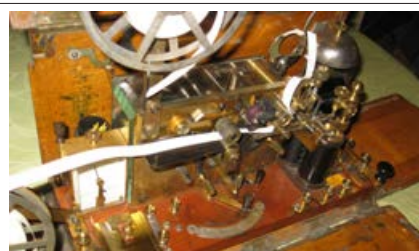

Fotograf: Matts Brunnegård

## S/V Isolda

Gotenuis varv  
070-291 98 80, 070-897 01 17  
ordforanden@isolda.info  
www.isolda.info  
Öppet: Tag kontakt via tel eller mejl enl uppgifter



- 12 S/V Isolda ligger på Gotenius varv i Göteborg. Hon är en tremastad slätttoppad skonare som byggdes i järn 1902 på Lödöse varv. Isolda är det sista svenska segelfartyget som seglat i oceanfart. Renoveringen av fartyget sker genom frivilliga krafter samt genom stöd av sponsorer.



## Skonaren Ingo

Eriksberg Kulturbåtshamn  
031-14 25 01  
kontoret@skonareningo.se  
www.skonareningo.se  
Öppet: Året runt enl ök



- 13 Gustav Groth i Sjötorp byggde en tremastad skonare för att sysselsätta varvsarbetarna i början av 1920-talet. Föreningen bevarar nu Skonaren Ingo till ett så nära ursprungligt skick som möjligt och för kunskapen om att segla och underhålla en tremastad skonare vidare till nya generationer.



Fotograf: Mathias Kindberg

## Spårvägssällskapet Ringlinien - SSR

J. Sigfrid Edströms gata 2  
museum@ringlinien.org  
www.ringlinien.org  
Öppet: Se hemsida

- 14 Göteborg är sedan mer än 140 år en spårvägsstad. Varje sommar kan man åka med historiska vagnar i centrala Göteborg. De gamla vagnarna startar framför Centralstationen sin färd mot Liseberg. Spårvägsmuseum är öppet söndagar vintertid med utställning, filmvisning, simulator och vagnhallvisning.



Fotograf: Dan Aronsson

## Varvshistoriska föreningen i Göteborg

Anders Carlssons gata 11

031-51 02 07

varvshistoriska.goteborg@gmail.com

www.varvshistoriska.se

Öppet: Tis-fre 9-14. Tid för besök bokas enl ök



- 15 En utställning om storvarvsepoken i Göteborg 1840-1990. Modeller av varven Götaverken Eriksberg och Lindholmen, som visar hur fartygen byggdes och reparerades under 1920-1950-talen. Foton av varv, fartyg och människor i arbete. Litteratur finns att köpa på vår expedition.



Fotograf: Lennart Almqvist

## Vinga museum

Vinga fyr, Västra Frölunda

070-366 60 60, 070-886 86 51

kontakt@wingavanner.se

www.wingavanner.se

Öppet: Se hemsida



- 16 En oas i Kattegatt med en ikonisk fyr och ett gammalt pittoreskt lots- och fyrsamhälle längst ut i västerhavet. Besök fyren och båken, våra utställningar och inte minst museet i Evert Taubes barndomshem. Fika i vår hamnkiosk. Guidade turer. Båtturer från Göteborg och Hönö Klåva. Välkommen!



## Ångaren Bohuslän

Stenpiren

031-701 77 54

info@steamboat.se

www.steamboat.se

Öppet: Se hemsida



- 17 Ångaren Bohuslän är västkustens enda skärgårdsångare, byggd 1914 vid Eriksbergs varv. Räddad 1965 från skrotning av Sällskapet Ångbåten. Sedan 1966 går ångaren under sommaren efter turlista, se vår hemsida. Drift och underhåll sker ideellt. Bohuslän är k-märkt traditionsfartyg.



## GÖR EN TIDSRESA!

Besök en textilfabrik från 1900 där tiden har stått stilla.

Se hur man än idag tillverkar band, snören och spetsar på maskiner som är över 100 år gamla.

Öppet fem dagar i veckan - söndag till torsdag - under juli och augusti.

Åvägen 15, Göteborg  
(en kilometer norr om Liseberg)



[www.remfabriken.se](http://www.remfabriken.se)



# HALLAND



## Berte Museum - Livet på landet

Vid motorvägsavfart 48 i Slöinge

0346-405 13

info@bertemuseum.se

www.bertemuseum.se

Öppet: Apr-maj, sep sön 13-17. Jun-aug

tis-fre 10-16, sön 13-17. Juli även lör 13-17.

Grupper enl ök ☕

- 1 Livet på landsbygden från slutet av 1800-talet och fram mot våra dagar. Utställningshall på 1 800 kvm i två våningar med allehanda jordbruksmaskiner och uppbyggda miljöer som lanthandel, skola, smedja och snickeri.



## Båt- och Sjöfartsmuseet i Onsala

Hagards väg 1, Onsala

0300-647 60

info@batmuseetonsala.se

www.batmuseetonsala.se

Öppet: För bokn och info, ring eller mejla

☺

- 2 Museet berättar om bondeseglation, kofferdkaptener, Kap Hornseglatser, den kände kaparen Lars Gathenhielm och hustrun Ingela, kaptensgårdar och fyrplatsen Nidingen, ökad för många förlisningar. I båthallen och under skärmtak visas lokala fritidsbåtar. Museet har ett omfattande maritimt bibliotek.



## Derome Trä & Nostalgimuseum

Prästgårdsvägen 4, Veddige

0340-313 33

info@derometramuseum.se

www.derometramuseum.se

Öppet: Se hemsida

☺

- 3 Här tar du ett kliv in i den svenska industrins historia, berättad med trä i fokus men levandegjord med personliga berättelser. Våra utställningar ger dig en inblick i hela den omvälvande epok vi idag kallar industrialiseringen, både hur vi arbetade och hur vi levde.



## Fotomuseet Olympia

Sandgatan 13 A, Falkenberg

070-898 79 28

www.fotomuseet-olympia.com

Öppet: Hela året tis-tor 14-18, sön 14-17.

Övr tid enl ök

☺

- 4 Här visas fotografins utveckling från 1840 fram till våra dagar. Det finns många unika föremål bl a en serie bilder på Selma Lagerlöf, gamla Falkenbergsfilmer och färgbilder som visar samarbetet mellan Lennart Nilsson och Gillis Hägg. Museet är inrymt i Falkenbergs första biograf som öppnade 1912.



## Marinmuseet

Uddarnas väg 19, Varberg

070-592 25 26

marinmuseet@hotmail.com

www.marinmuseet.dinstudio.se

Öppet: Mån-sön 8-20

- 5 Vi har den största samlingen om Svenska Amerika Linjen 1915-1975. 3 000 föremål, originalmodell Gripsholm. 2 meter porslin, möbler och silver. Europas utombordarmotorer 250 st 1897-1970-tal 117 olika. Första svenska båtmotor 1911. Entré 100 kr.



## Monarkmuseum

Servicevägen 12D, Falkenberg

072-381 73 03

roger@monark.nu

www.monarkmuseum.se

Öppet: Se hemsida

☺

- 6 Här kan man frossa i nostalgi över Sveriges industrihistoria. Monarkmuseum visar allt Monark och Crescent tillverkat sedan starten 1908. Här finns trampcyklar och nästan alla motorcyklar Monark tillverkat och mopeder, skidor, skridskor, elfläktar och Sveriges största samling av Monark radio.



Fotograf: Roger Arneson

## Morups Tånge fyr

Morups Tånge naturreservat  
070-329 26 81  
morupstange@gmail.com  
www.morupstange.se  
Öppet: För bokn och info, ring eller mejla



- 7 Besök Morups Tånge fyr. Den nästan 30 meter höga fyren ligger i Morups Tånge naturreservat norr om Falkenberg. Fyren firar 180 år och är idag automatiserad. Morups Tånge Fyr-sällskap anordnar både privata och allmänna visningar av fyren samt håller fyr- och fiskemuseet öppet.



Fotograf: Anders Wikström

## Rydö Bruksmuseum

Nissadalsvägen 29, Rydalbruk  
070-334 11 64  
rydobruk@yahoo.com  
www.rydobruksmuseum.se  
Öppet: För bokn och info, ring eller mejla



- 8 Rydöbruk är Hallands äldsta bruksort, med både en järnbruks- och en pappers- & massaepok. Museet ägs av Rydö historiska förening och visar varje år utställningar på olika teman. Vi har också ett arkiv att forska i. Museet är dessutom en utgångspunkt för vandringar i Rydös välbevarade bruksmiljöer.



Fotograf: Lennart Hildingsson

## Svedinos Bil- och Flygmuseum

Ugglarp  
0346-431 87  
info@svedinos.se  
www.svedinos.se  
Öppet: Se hemsida



- 9 Välkommen till ett av Sveriges största teknikhistoriska museer, välkommen till en resa i tid och rum! Här kan man följa både bilens och flygmaskinens fantastiska utveckling under hundra år. Det är inte bara teknik, det är former och utseende, charm och drömmar.



Fotograf: Tomas Arliemo

## Tunnbinderiet i Knobesholm

Knobesholm  
070-964 85 68  
guntorp6@gmail.com  
www.drittelfabriken.se  
Öppet: Se hemsida. Bokn via tel eller mejl

- 10 Ett tunnbanderi startades på Knobesholms säteri i Asige i slutet av 1800-talet. Maskiner från Danmark utvecklade tunnbanderiet till en viktig småindustri för bygden. Drittelfabriken lades ner 1952. Fabriken och maskinerna är restaurerade och vi kan visa hur man förr tillverkade och reste en drittell.



Fotograf: Helena Törnqvist

## Världsarvet Grimeton

Grimeton 72, Grimeton  
0340-67 41 90  
info@grimeton.org  
www.grimeton.org  
Öppet: Se hemsida



- 11 Världens bästa plats för trådlös kommunikationsutveckling. Hit kommer man från världens alla hörn för den unika 100-åriga långvägsändaren, antenntornen och berättelserna. Prova signalspaning, lös Sabotaget, lek på hinderbanan. Gå på visning, besök utställningen. Ett världsarv med global räckvidd!



Fotograf: Nathalie Creppi

## Äskhults by

Äskhultsvägen 70, Fjärås  
0300-83 46 05, 0300-83 47 60  
askhultsby@kungsbacka.se  
www.askhultsby.se  
Öppet: Se hemsida



- 12 Äskhults by, belägen bara två mil från Kungsbacka, erbjuder dig en möjlighet att resa 200 år tillbaka i tiden. När du besöker kulturresevatet kliver du rakt in i en genuin 1800-tals by med fyra gårdar. Under sommaren är byn full av aktiviteter, och du kan delta i guidade turer och fika hembakt.



Fotograf: Emma Grann



Roger Arneson  
| 072-381 73 03 | roger@monark.nu |  
www.monarkmuseum.se



Inträde 100 kr inkl. kaffe

## Öppet

Öppet enligt hemsidan.  
Eller boka egen guidning!  
[www.monarkmuseum.se](http://www.monarkmuseum.se)

Servicevägen 12, Smedjeholm Falkenberg

# HÄLSINGLAND

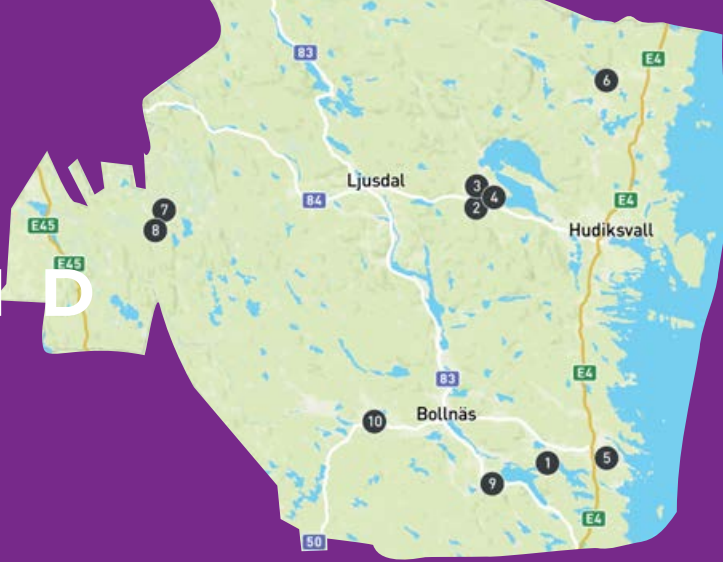

## Bergviks Industrimuseum

Norra Brofästet, Bergvik  
070-668 07 45  
lennartnorgren@hotmail.com  
www.hembygd.se  
Öppet: Juli lör-sön



- 1 Museet är inrymt i en byggnad som användes under den period då Bergvik hade världens första sulfutfabrik. Det var kemisten Carl Daniel Ekman som satte Bergvik på världskartan efter att han lyckats omsätta teorier, uppfinningar och experiment till industriell produktion.



Fotograf: Stefan Sjödén

## Dellenbanans Vänner

Stationsgatan 9, Delsbo  
0653-104 59, 073-044 82 03  
delsbo@forngarden.se  
www.hembygd.se  
Öppet: 22 jun-16 aug dagl 11-16. Övr tid tis-fre 10-14, förboka guidn



- 2 Järnvägsföreningen Dellenbanans Vänner har varit verksam i över 40 år för att behålla den nästan 6 mil långa järnvägen i upprustningsbart skick för en framtida reguljär trafik. Under tiden har olika initiativ tagits, såsom dresinuthyrning som har blivit mycket populär. Välkomna att trampa!



Fotograf: Robert Jonsson

## Delsbo Forngård

Ås 106, Delsbo  
073-044 82 03  
delsbo@forngarden.se  
www.hembygd.se  
Öppet: 22 jun-16 aug dagl 11-16.  
Övr tid tis-fre 10-14, förboka guidn



- 3 Platsen för Delsbostämman, alltid 1:a söndagen i juli! Dagl 15 visn av Hälsingegårdar med unikt väggmåleri. Skolmuseum – Delsbos första skola, bygdemuseum med textilier och delsbodräkt i fokus. Utställningar på Kilalogen. Museibutik och kafé med fokus på det lokala. Dessutom sommarlovskul för barn!



Fotograf: Anna Svensson

## Delsbo Lantbruksmuseum

Prästgårdslogen, Knutslunda  
065-31 21 18, 073-831 96 40  
ake.lofstrand@hotmail.com  
www.visitgladahudik.se  
Öppet: För bokn och info, ring eller mejla



- 4 Lantbruksmuseum som behandlar mekaniseringen inom jord- och skogsbruk. Här visas maskiner och redskap som förekom i ett lantbruk med djurhållning, spannmålsodling och skogsbruk från 1900-talets början till idag. Intill museet finns en bakstuga för uthyrning, där man kan baka sitt eget hällbröd.



Fotograf: Gösta Olsson

## F 15 Flygmuseum

Byggnad 81, Flygstaden, Söderhamn  
073-346 31 95  
f15flygmuseum@hotmail.com  
www.soderhamnflygmuseum.se  
Öppet: Se hemsida



- 5 Ett levande museum med plats för alla åldrar. Visar alla flygplanstyper som varit stationerade på flottillen F15 1945-1967. Miljörum som visar delar av flottiljens vardagliga verksamhet. Barnhörna med leksaker och spel. Flygsimulator Viggen AJS37 som kan bokas via hemsidan.



Fotograf: Gösta Olsson

## Gränsfors Bruks Yxmuseum

Gränsfors Bruk  
072-092 24 13  
axes@gransfors.com  
www.gransforsbruk.com  
Öppet: Se hemsida



- 6 Den som tror att en yxa är en yxa bedrar sig. Här finns bland annat rotyxor, rickningsxor, stämpelyxor, knutyxor, packyxor, skarvyxor, pikyxor, brandyxor, stridsyxor, bödelyxor och dubbeleggade kastyxor – för att bara nämna några sorter.



## Loos brynsåg

Österhockklan, Los  
0657-105 33  
kontakta@loosgruvan.se  
www.loosgruvan.se  
Öppet: Året runt enl ök. Se hemsida



- 7 Teknikhistoria upplevs på riktigt under en guidning då vattenhjulet får maskineriet att sätta fart. Brynsågen sågar det finkorniga lerskiffret som sedan hyvlas och klyvs för att bli det kända Loosbrynet med de erkänt goda brynegenskaperna.



Fotograf: Robert Fors

## Loos koboltgruva

Pokerbacken 17, Los  
0657-105 33  
kontakta@loosgruvan.se  
www.loosgruvan.se  
Öppet: Året runt. Se hemsida



- 8 Välkommen in i en orörd 1700-tals gruvmiljö, du guidas runt i underjorden i en genuin gruvmiljö med industriell framåtanda. Här bröts kobolt till färg för porslinsdekoration. 1751 upptäckte Axel Fredrik Cronstedt det nya grundämnet nickel i denna gruva!



Fotograf: Robert Fors

## Sibodieseln

Sibo allé 3, Kilafors  
070-246 68 48, 010-556 09 55  
cemedig@gmail.com  
www.sibodieseln.se  
Öppet: Se hemsida



- 9 Skogens kol AB startades för att tillverka träkol industriellt. En 22 tons dieselmotor från 1908 inköptes 1922 för trygg elförsörjning. Dessutom har vi Z-motor, luftkompressor Atlas Diesel tvåtakt med krutstart, stenkross, gengasaggregat med motor, kompond sjöångmaskin m m. Allt fullt fungerande.



## ÖSA-Museet

Runemovägen 6, Alfta  
0271-577 77  
brinka.jan@gmail.com  
www.ösa.se  
Öppet: Jun-aug och enl ök



- 10 ÖSA spelade en stor roll för det moderna skogsbruket. Från första halvbandaren 1952 till 1993 växte företaget från 3 till ca 700 anställda. ÖSA Historiska Förening bildades 2014. Ett museum samt ett urval skogsmaskiner har ställts upp vid Hälsingegården Ol-Anders i Alfta.



Fotograf: Jan Brinka

## VEM BLIR ÅRETS ARBETSMYRA 2027?

KÄNNER DU NÅGON SOM ÄR ENGAGERAD I ETT ARBETSLIVSMUSEUM SOM FÖRTJÄNAR ATT UPPMÄRKSAMMAS?

Utmärkelsen Årets Arbetsmyra tilldelas av Arbetets museums vänförening till en person som på ett extraordinärt sätt bidrar till att främja ett arbetslivsmuseum och bevara vårt gemensamma kulturarv.

Läs mer: scanna QR-koden nedan



Årets Arbetsmyra 2026: Björn Zethraeus,  
Bergdala glastekniska museum  
Foto: Ida Rådegård

SKICKA DIN NOMINERING SENAST DEN 31 AUGUSTI 2026:  
nominering@arbetetsmuseum.se

# HÄRJEDALEN/ JÄMTLAND



## Härjedalens Fjällmuseum

Rörosvägen 30, Funäsdalen  
0684-164 25  
info@fjallmuseet.se  
www.fjallmuseet.se  
Öppet: Dec-apr, midsommar-sep. Kontakta museet för exakta datum



- 1 Ett museum för stora och små, med vackra och roliga utställningar! Här möter du fjällbönder, samer och bruksarbetare i hårt arbete – men också i strävan efter skönhet och fest. Här får du nya perspektiv på fjällvärlden.



Fotograf: Ola Hamnerud

## ArveMuseet och S/S Östersund

Södra Arvesund 516, Mattmar  
072-504 41 68, 0640-440 00  
info@angarenostersund.com  
www.angarenostersund.com  
Öppet: Se hemsida



- 2 ArveMuseet visar teknikutvecklingen under mer än hundra år. Under de två senaste åren har museet byggts ut med 250 kvm. Nya utställningar har tillkommit. Skogen, ett snickeri från 50-talet, Trollsåsens gård och en kontorsmiljö. S/S Östersund är under reparation.



## Gusta arbetslivsmuseum

Gusta  
072-728 96 62  
haggmarkmichael66@gmail.com  
www.hembygd.se  
Öppet: Enl ök under snöfri tid



- 3 Friluftsmuseum i den bergtäkt där Gusta stenhuggeri etablerades 1903. Verksamheten fortgick till 1978, större delen av tiden under namnet Gusta stenförädlingsverk i olika fabrikslokaler och med olika ägare. Parkering vid infotavlan.



## Krångede kraftverksmuseum

Krångede  
0696-202 80  
lars-erik@midtech.eu  
www.krangedemuseiland.se  
Öppet: 1 jun-31 aug. Mer detaljer på Facebook eller hemsida



- 4 Våra utställningsmiljöer visar hur ett stort industriprojekt på 30-talet påverkade de närboende, samt hur duktiga medarbetare med ny teknik genomförde byggandet av Krångede kraftverk och 220 kV kraftledningen. Älvmoddell, trädgårdsjärnväg och äventyrslekpark gör besöket uppskattat även för barnen.



## Teknikland

Optands flygfält, Optand  
063-14 05 50  
info@teknikland.se  
www.teknikland.se  
Öppet: 22 jun-16 aug 10-16



- 5 Teknikland är ett besöksmål för hela familjen. Här blandas flyg- och militärhistoria med teknik, lek och upptäckarglädje. Väck minnen till liv och ta del av spännande historier. Här är besökare i alla åldrar lika viktiga. Det finns lekmiljöer och aktiviteter för barnen i alla museets avdelningar.



## Tossögården

Tossön, Järpen  
070-560 54 96  
tossogarden@telia.com  
www.tossogarden.se  
Öppet: För bokn och info, ring eller mejla

- 6 Tossögården är ett arbetarboställe från sågverkstiden under senare delen av 1800-talet. Av sågverksbyggnaderna på Tossön finns endast spår av fundamenten kvar. Dokument, fotografier och tidningsurklipp påminner om Järpens industrihistoria. Vid Tossögården finns även naturstigar med rastplatser.



Fotograf: Staffan Lindberg

# LAPPLAND



## Åjtte Svenskt Fjäll- och Samemuseum

Kyrkogatan 3, Jokkmokk  
0971-170 70  
info@ajtte.com  
www.ajtte.com  
Öppet: Se hemsida  
☕ 🚶 🦺

- 1 Möt samisk kultur på Åjtte museum i Jokkmokk. Här berättar vi om Sápmi, om landet och folket, en berättelse om att leva och överleva i ett krävande landskap. Museet är huvudmuseum för den samiska kulturen i Sverige och specialmuseum för fjällregionens natur och kultur.



Fotograf: Tennes Kjellson

## Gällivare Kulturmuseum

Storgatan 16, Gällivare  
0970-81 86 92  
MuseumADM@gallivare.se  
www.gallivare.se  
Öppet: Se hemsida  
🦺

- 2 Gällivare Kulturmuseum visar den lokala historien med betoning på Gällivare-Malmberget, samer, nybyggare, gruvorna och världsarvet Lapponia. Museet har tillfälliga utställningar, arrangemang och är barnvänligt. I butiken finns bland annat lokalt hantverk och böcker till försäljning.



Fotograf: Björn Pettersson

## Skogs- och samemuseet i Lycksele

Gammlplatsen, Lycksele  
0950-379 45  
skogsochsamemuseet@lycksele.se  
www.skogsochsamemuseet.se  
Öppet: Se hemsida  
🦺

- 3 Museets utställningar har fokus på skog, skogsbruk och samisk historia. Vi har även tillfälliga utställningar och en väl sorterad museibutik. Museet ligger på Gammlplatsen med historiska miljöer, sameviste och Lapplands kulturbotaniska trädgård. Café öppet sommartid.

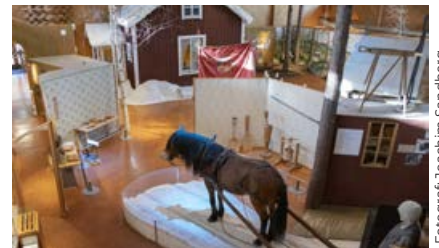

Fotograf: Joachim Sandberg



## Gällivare Kulturmuseum

Se den lokala historien med betoning på Gällivare-Malmberget, samer, nybyggare, gruvorna och världsarvet Lapponia. Museet är barnvänligt, har tillfälliga utställningar, arrangemang och ett bildarkiv med 85 000 foton. I butiken finns bland annat lokalt hantverk och böcker.

Storgatan 16, Gällivare  
0970-81 86 92  
MuseumADM@gallivare.se  
www.gallivare.se Öppet: se hemsida

# MEDELPAD



## Föreningen Galtströmståget (FGT)

Galtströms bruk, Galtström  
070-312 99 40  
info@galtstrom.se  
www.galtstrom.se  
Öppet: Se hemsida



- 1 Följ med på en oförglömlig resa med Loke och våra nya personvagnar på Galtströms järnväg. Upplev hela bruksområdet och dess fantastiska omgivning. Besök gärna vår hemsida inför ditt besök.



Fotograf: Håkan Zäar

## Ostkustbanans vänner

Hyvelvägen, Kvissleby  
070-229 57 29  
okbv@okbv.se  
Öppet: Se hemsida



- 2 OKBv visar gärna upp sina fordon i Svartvik för mindre grupper efter överenskommelse. Det mest intressanta objektet är OKB C3s 141, som är unik bland bevarade tvåaxliga personvagnar i Sverige. Andra fordon är ångloket OKB E 6, två lokomotorer, en Bergdressin och några godsvagnar.



## Svartviks industriminnen

Svartviksvägen 22, Svartvik  
060-19 10 00  
info.norra@sundsvall.se  
www.svartviksindustriminnen.se  
Öppet: Området är öppet året runt.  
Olika verksamheter har olika öppettider, se hemsida



- 3 Vackert beläget vid Ljungans utlopp med möjlighet till strövtåg intill Svartviksfjärden. Här finns byggnader från industriepoken, kafé, lek område, tittskåp med glimtar från förr och utställning om Svartviks historia. Upplev den engelska parken med köksträdgård, konst och kugelbana.



Fotograf: Frluftsmuseerna

# Åk ångbåt

Sveriges Ångbåtsförening är en rikstäckande ideell organisation med 200 ångbåtar verksamma över hela Sverige. Vi förvaltar och sprider kunskap om ångteknik för alla som vill behålla ett flytande kulturarv på våra sjöar. Läs här i koden om att följa med på en ångbåtstur eller bli medlem och skaffa kunskap om vårt tekniska ursprung med ånga. Du hittar även kontakter på våra lokala handhavandecenter genom att kontakta personer i styrelsen.

[www.steamboatassociation.se](http://www.steamboatassociation.se)



Bli medlem  
i SÅF



Åk ångbåt  
i Sverige

# NORRBOTTEN



## Bagerimuseet i Älvsbyn

Gammelvägen 23, Älvsbyn  
010-450 60 23  
bagerimuseet@polarbrod.se  
www.polarbrod.se  
Öppet: Endast sommartid, se hemsida  
☕ 🧑

- 1 Här berättas det om bygdens bagerinäring, Polarbröds historia och det gamla bakhantverk som är bevarat sedan förra sekelskiftet. I byggnaden har tre generationer Bagar-Nilssons verkst och Tioöreskakan, föregångaren till dagens Polarkaka, utvecklades redan på 1920-talet. Fika gärna i vårt café.



## Flygmuseet F 21

Norrbottens flygflottilj, Luleå  
0920-23 41 35  
flygmuseetf21@gmail.com  
www.flygmuseetf21.se  
Öppet: Se hemsida  
🧑

- 2 Flygmuseet F 21 beskriver luftförsvaret av Övre Norrland samt F 21 från 1940-talet. Här finns en flygsimulator, JA37 Viggen. Fyra specialutställningar: F 19, Operation Balchen, Haverier i Norrbotten under andra världskriget och Kalla kriget, dess påverkan på försvaret och F 21.



Fotograf: Krister Ohman

## Försvarsmuseum Boden

Granatvägen 2, Boden  
0921-628 00  
forsvarsmuseum@boden.se  
www.forsvarsmuseumboden.se  
Öppet: För bokn och info, ring eller mejla  
☕ 🧑

- 3 Museets utställningar utforskar 1900-talets försvarshistoria, kopplar internationella, nationella och lokala händelser till Norrlands lås och Bodens garnison. Besökare kan även njuta av tillfälliga utställningar, en lekplats i museiparken samt ett öppet kafé och en välsorterad museibutik året runt.



## Historisk skogsexport från Kalix älvdal

Kalix älvdal, på nätet och i telefonen  
mace@lysator.liu.se  
www.historiskskogsexport.se  
Öppet: Alltid öppen hemsida

- 4 Digitalt museum på nätet om skogs- och träindustrihistoria med träpatroner, grosshandlare, flottare, skogsarbetare och sågverksarbetare, från nybyggen till storbondehushåll. Älvdalens kultur handlar också om vattnet, mötet mellan tre språk, förhistoriens människor och människorna i malmfälten.



Fotograf: Ur det digitala arkivet

## Kalixlinjens museum

Marieberg 22, Kalix  
070-622 70 66  
marie@riversideinn.se  
www.kalixlinjen.se  
Öppet: Året runt enl ök  
🚗

- 5 Kalixlinjen – kalla krigets lås i norr! Kalixlinjens museum bevarar och visar upp fordon, utrustning och byggnader från Kalixlinjens aktiva period. Vi har 60-talet fordon utställda med QR-märkning för mer information. I byggnaderna finns utställningar rörande beredskaps-tiden och kalla kriget.



## Norrbottens Järnvägsmuseum

Arcusvägen 95, Karlsvik, Luleå  
0920-25 00 16  
kansli@nbjvm.se  
www.nbjvm.se  
Öppet: 22 jun-14 aug mån-fre 10-16.  
Juli även lör-sön 12-16  
☕ 🚗 🧑

- 6 Det första stora ångloket för malmtåg och det första elektriska. Malmvagnar från 1886 till dagens. SJ rälsbussar från 1930-tal till 1970-tal. Nytt i år sovagn från 1930-talet. Museibutik, två fordonshallar på 3 000 kvm. Modelljärnvägar. Konstgalleri. Veterantåg under juli Karlsvik-Gammelstad.



Fotograf: Jan Bergsten

## Siknäsfortet - Kalixlinjen

Siknäsfortet, Siknäs  
070-440 29 00  
info@siknasfortet.se  
www.siknasfortet.se  
Öppet: Se hemsida  
☕ 🚗

- 7 Insprängt i berg med utsikt över Törefjärden ligger det tophemliga Siknäsfortet. På andra sidan fjärden, i Töre hamn finns ett nybyggt museum för miniubåten Spiggen. Där finns även en sk sommarstugekanon. I Morjärv, bevaras ett luftvärnstorn och en "korvskans" vid bron över Kalixälven.



Fotograf: Sten Ekman

## Storforsens skogsbruks- och flottningsmuseum

Storforsens naturreservat, Vidsele  
0920-24 35 02  
norrbottnens.museum@norrbottnen.se  
www.norrbottnensmuseum.se  
Öppet: Ring eller mejla

- 8 Storforsens Skogsbruks- och flottningsmuseum berättar om skogs- och flottningsarbetarnas vardag och arbetsmetoder i svunna tider. Här finns bland annat ett litet flottningsmuseum, kojor, redskap och en tjärddal. Delar av byggnaderna förvaltas av Norrbottens museum. Byggnaderna är stängda för besök.



Fotograf: Gustaf Holmström

## Sörbyn-Sundsnäs Landsbygdsmuseum

Sörbyn 3, Gunnarsbyn  
070-306 20 68, 070-591 68 30  
raketgroth73@gmail.com  
www.hembygd.se  
Öppet: Året runt enl ök

- 9 Vi visar äldre bruksföremål samt större och mindre verktyg och maskiner. Troligen landets enda museum där alla (ett tusental) föremål är tillverkade av halm. Mycket sevärt! Välkommen!



Fotograf: Håkan Nilsson

## Tornedalens Fiskemuseum i Kukkolaforsen

Kukkolaforsen, Kukkola  
0922-269 87  
kulturen@haparanda.se  
www.tornedalensfiskemuseum.se  
Öppet: Mån-sön 23 jun-31 aug. Utanför säsong, kontakta restaurangen 🚗

- 10 Fisket har alltid varit viktigt i Tornedalen – som föda, inkomstkälla och som en del av kulturen. Man kan se och höra olika fiskarter och lära mer om fångstmetoder. Omkring museet finns ett antal bevarade kulturbyggnader och i restaurangen finns både sik och lax fångad med håv direkt ur älven.

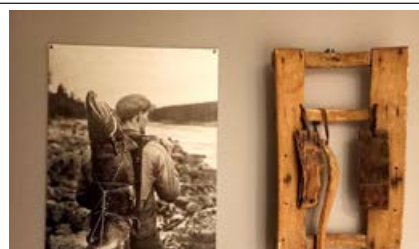

## Vitåfors maskinmuseum

Västra Vitåfors 703, Vitåfors  
070-336 30 88  
nilsengfors@hotmail.com  
www.nissesmaskiner.se  
Öppet: Enl ök

- 11 I Vitåfors 5,5 mil norr om Luleå i Vitådalen finns en samling av entreprenadmaskiner från 40-talet till 70-talet, mestadels lingvärmaskiner men även väghyvel och bandtraktor Gminder kaelble m m. På museet får man se hur bl a grävmaskiner fungerade innan hydrauliken kom.



Fotograf: Nils Engfors

## Älvsby bensinmuseum

Betonggatan 2, Älvsbyn  
070-378 21 60  
po@caltex.nu  
www.caltex.se  
Öppet: Juli mån-fre  
☕ 🚗

- 12 Gör dig redo för en riktig nostalgitripp! I bensinmuseet finns Sveriges största utställning av bensinmackar från 1920-tal till 1960-tal och annan kuriosa så som reservdelar, reklamprylar och motortidningar. Museet är sommaröppet men tar emot bokade grupper året runt. Bensinmuseet finns på Altuna Industriområde i Älvsbyn.

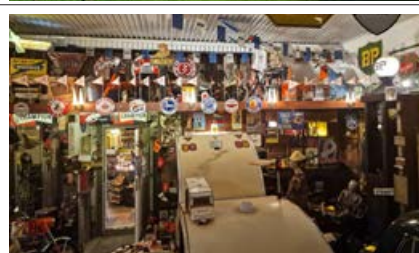

## KUKKOLAFORSEN KULTURBYN I HAPARANDA

Kom och upplev  
Tornedalsk kulturarv  
i fantastisk forsmiljö  
med håvfiskekultur!

LÄS MER

haparanda.se 🔍 Kulturbyn i Kukkolaforsen + dipnetfishing.com



HAPARANDA  
HAAPARANTA



## Brevens Bruk museum

Bruksgatan 6, Brevens Bruk  
019-58 58 50  
bbab@brevens.se  
www.brevens.se  
Öppet: Se hemsida, möjlighet för  
guidad visn



- 1 Brevens Bruk är en välbevarad och vacker bruksort. Besök bruksmuseet och modellboden som visar produktionen från det gamla järnbruket, ta en fika på caféet eller besök restaurangen som bjuder på närproducerat kött. Det finns fina vandringsleder, discgolfbana, badplatser och semesterboende.



## Garphyttans Industrimuseum

Bruksvägen 3, Garphyttan  
070-590 41 52  
info@garphyttansindustrimuseum.se  
www.garphyttansindustrimuseum.se  
Öppet: Året runt



- 2 Vi finns vi i de ursprungliga industrilokalerna från 1906. Fotoutställningar, maskinhall och videofilm om företaget. Suzuki Garphyttan är ett företag med fabriker i USA, Kina och Mexico. Ägaren Suzuki i Japan. Företaget är världsledande i sin nisch. Museet och företaget visas efter överenskommelse.



## Karlslunds Herrgård med trädgårdar

Karlslund  
019-21 10 00  
karlslund@orebro.se  
www.orebro.se  
Öppet: Se hemsida



- 3 Utställningen i Anckarsvärds magasin berättar om Karlslunds historia och hur det kommer sig att det finns en stor herrgård just på denna plats. Gå parkpromenaden genom Karlslunds vackra parker och trädgårdar och lär dig mer om svunna tider.



## Laxå bruksmuseum

G:a Tivägen 1, Laxå  
070-573 93 15  
rlh@telia.com  
www.hembygd.se  
Öppet: Se hemsida. Boka visn vg ring eller  
via hemsida



- 4 Laxå bruksmuseum grundades av Disponent Carl Sahlin 1902. Museets samlingar innehåller prover på järn från Laxå och Röfors hytta samt malmer och mineraler från brukets gruvor. Här visas även delar av brukets produktion. Sulfitfabriken presenteras genom prover och en modell av en sulfitkokare.

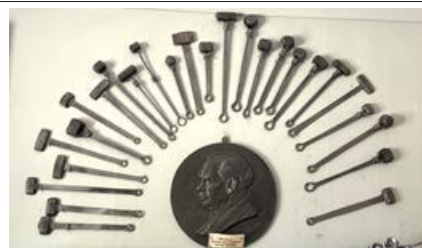

## Modellboden

Bruksgatan 3, Brevens bruk  
070-270 52 47  
info@modellboden.nu  
www.modellboden.nu  
Öppet: Vår, sommar och höst. Grupper  
enl ök. Se hemsida



- 5 I spännande Modellboden och gamla fina Bruksmuseet bevaras trämodellerna som tillverkades av brukets skickliga snickare. Modellerna blev till bruksföremål, kuggjul och maskindelar – allt i gjutjärn. Gå in i den gamla rostugnen eller bara njut av den charmiga bruksmiljön. Dröm dig tillbaka 100 år!



## Persedelförrådet

Kungsleden 15, Kumla  
070-278 29 20  
kumla.hembygd@telia.com  
www.kumla.it  
Öppet: 28 jun-23 aug sön 14-17. Visn övr tid  
enl ök. Mer info se hemsida



- 6 Persedelförrådet uppfördes i början av 1800-talet för militära ändamål. Idag är det ett 1900-tals museum. Här visas hur vi levde i mitten av förra seklet. På den lilla affärsgatan kan man besöka en musikaffär, fotoaffär, fotoateljé, damfrisering m m. Speedwaylaget Indianerna visar upp sin historia.



## Sannahed militär- och friluftsmuseet

Kungsleden, Kumla  
019-58 80 00, 070-278 29 20  
lilian.edstrom@kumla.se  
www.kumla.se  
Öppet: Juli-aug sön 14-17

- 7 I militärminnet ingår officersmässen och husarofficersstugan. Mässen med militärhistoriska samlingar ser ut som vid början av 1900. Husarofficersstugan är en liten stuga som officerarna uppförde för egna medel för att slippa sova i tält. På området finns fler militära byggnader och militärmarschen.



## Skolmuseet i Hardemo - Lundmarkska skolan

Glippsta 107, Kumla  
019-58 80 00, 070-491 80 23  
lilian.edstrom@kumla.se  
www.kumla.se  
Öppet: Mitten av jun-aug sön 14-17

- 8 Skolan byggdes 1808 efter en donation och är ett av Sveriges äldsta skolhus på landsbygden. Skolan var i bruk till 1903. Nu finns här en skolsal från 1900-talets början, en lärarbostad från 1800-talets slut och en sal med äldre läromedel. Intill ligger sockenmagasinet som uppfördes i sten 1758.



## Stenarbetsmuseum i Yxhult

Yxhultsvägen 13, Hällabrottet  
019-58 80 00  
lilian.edstrom@kumla.se  
www.kumla.se  
Öppet: Slutet jun-aug sön 14-17

- 9 Ett museum med fokus på stenindustrin. Här tillverkades hälften av den skulpturala fasadsten som finns i Stockholms innerstad. I museet visas landets största samling av gipsförlagor, verkstad med fungerande stenhyvlar. Skalenliga modeller visar stenindustrins miljöer och tekniker.

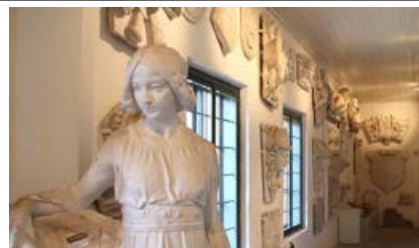

## Svenska Skoindustrimuseet

Sveavägen 19, Kumla  
019-58 81 87  
skoindustrimuseet@kumla.se  
www.skoindustrimuseet.se  
Öppet: Året runt tis-fre 13-17.  
Maj-sep även lör 10-14. Juli-aug även sön 14-17



- 10 Kumla var en gång hjärtat i Sveriges skoindustri. När skotillverkningen minskade på 1960-talet började planeringen för att bevara minnet av denna tid, 1986 invigdes Skoindustrimuseet. På museet finns en komplett skofabrik bevarad, den är dagligen i drift för besökare så de kan se skotillverkning.



## Wadköping

Bertil Waldéns gata, Örebro  
019-21 10 00  
wadkoping@orebro.se  
www.orebro.se  
Öppet: Se hemsida



- 11 Upplev Wadköping i centrala Örebro – en levande stadsdel där dåtid möter nutid. Museer, utställningar, café, restaurang, handelsbod, butiker, hantverksstäder. Lär känna byggnadernas historia och dess invånare genom utst. Wadköpingsfolk. Se hantverkare i arbete. Sommaraktiviteter för barn.



## Zinkgruvans Gruvmuseum

Strömslundsvägen 12, Zinkgruvan  
0583-88 22 36, 072-737 00 00  
museum@knallagruva.se  
www.knallagruva.se  
Öppet: 22 jun-9 aug mån-fre 10-16. För bokn och info, ring eller mejla



- 12 Museet skildrar historien om gruvan sedan 1857. Qr-koder finns både ute och inne. Ta en tur med gruvtåget också. Ramp och handikapptoalett finns.



## Åkerimuseet

Gällerstavägen 101, Örebro  
076-825 90 70  
asondesign@telia.com  
www.akerimuseet.se  
Öppet: Första lör varje månad

- 13 Att flytta tunga och stora laster har gjorts genom hela historien och från plats till plats. Åkerierna har fyllt ett mycket stort behov i uppbyggnaden och försörjningen och gör så fortfarande. På museet finns exempel från 1900-talet, med både dess tekniska utrustning och administration.



## Örebro MedicinHistoriska Museum

M-huset bv, Gallerian,  
Universitetssjukhuset, Örebro  
070-309 16 83  
museum@omhs.se  
www.oru.se  
Öppet: Mån-fre 8-16



- 14 Utställningen Arbetsrelaterade sjukdomssymtom – en medicinhistorisk exposé berättar om synen på koppling mellan sjukdom och arbete. Hur, när och varför uppkom begrepp som yrkesmedicin, arbetsmiljö och företagshälsövård? Öppen vardagar 8-16, dec 2025-feb 2027. Utställningen är obemannad.



Fotograf: Stefan Andersson

Fotograf: Anders Nydahl

# SKÅNE

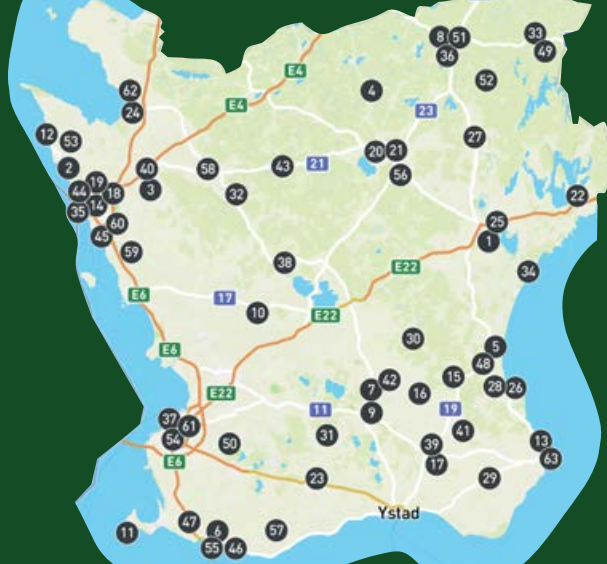

## Artillerimuseet

Köpingevägen 86-30, Kristianstad  
072-388 09 30  
info@artillerimuseet.se  
www.artillerimuseet.se  
Öppet: Se hemsida



- 1 Sveriges Artillerimuseum med upplevelser för hela familjen. Ett stort museum i nätverket Sveriges militärhistoriska arv. Försvar och teknik från 1800 till våra dagar. Stort sommararrangemang med särskilda uppvisningar. Fri P, handikappanspassad, stor lekplats.



## Beredskapsmuseet

Djuramossav 160, Viken  
042-22 40 39  
kontor@beredskapsmuseet.com  
www.beredskapsmuseet.com  
Öppet: Se hemsida



- 2 Skånes största militärhistoriska museum, Beredskapsmuseet, är Sveriges enda museum i en underjordisk försvarsanläggning från andra världskriget. Batteri Helsingborg, med underjordiska bunkrar, Sveriges största vapenhistoriska utställning, utställningen Kristidsmat m m. Fika erbjuds i Kanoncaféet.



## Bjuvs Gruvmuseum

Ågatan, Bjuv  
0424-58 52 33, 0424-58 52 35  
info@bjuv.se  
www.bjuv.se  
Öppet: Se hemsida



- 3 Här skildras den spännande historien kring gruvdriften i Bjuv, Billesholm och Ekeby, arbete och vardag. Visste du att det berömda operahuset i Sydney i Australien är klätt med klinker från Skrombergaverken i Ekeby, Bjuvs kommun? Museets geologiska del är uppdaterad 2020 med stöd från RAÄ.



Fotograf: Eva Lukian

## Bjärnums museum

Parkgatan 30, Bjärnum  
076-052 00 91  
bff@telia.com  
www.bjnummuseum.se  
Öppet: Året runt mån-fre 9-16. Jun-aug även sön 14-17. Övr tid se hemsida



- 4 I Bjärnums hembygdspark ligger museet som består av t.ex skolan med lärarbostad, ryggstugan från 1700-talet samt lantbruket med ånglokomobil. Här kan ni uppleva Bjärnums möbelindustri, Bjärtons gitarrer, Alhes träfigurer, myntsamlingar, motorcyklar, textilier, leksaker m.m.

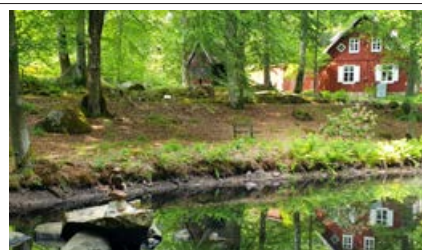

Fotograf: Beatrice Eliasson

## Blåherremölla

Blåherremöllev 10, Maglehem, Degeberga  
070-867 02 78  
info@blaherremolla.se  
www.blaherremolla.se  
Öppet: Se hemsida



- 5 Blåherremölla – namnet som en sång är gömt bland kullarna i Österlen. Så beskrev poeten Anders Österling denna osannolikt vackra natur- och kulturmiljö. Den gamla vattenmøllan maler fortfarande. I kaféet o galleriet kan du fika med hembakat. Bak- och mölledagar arrangeras.



Fotograf: Camilla Melin

## Borgquistska Hattmuseet

Algatan 35, Trelleborg  
070-149 08 31, 073-409 08 76  
anne.gorel.vilen@gmail.com  
www.gamlatrellborg.se  
Öppet: Visn sista helgfria lör varje månad kl 13. Övr tid enl ök



- 6 Museet är ett unikt hatt- och pälsmuseum då verkstaden ligger där den alltid har legat sedan starten 1866. Tre generationer Borgquist verkade här som hattmakare, mösskreddare och buntmakare (kørsnär) fram till 1978. Trelleborgs historia och utveckling avspeglar sig väl i firmans produkter.



## Brandstad Prästgård

Östra Kärrstorpsvägen 16, Vollsjö  
070-523 38 42  
brandstad@farsharad.se  
www.hembygd.se  
Öppet: 21 jun 13-16. 5, 12, 19, 26 juli 13-16.  
9 aug 13-16. Övr tid enl ök



- 7 Brandstad prästgård från 1600-talet är kulturhistorisk intressant, beläget mitt i byn och nära kyrkogård och kyrka från 1100-talet. I prästgården ses grovkök från 1800-talet med eldstad och kullerstengolv, textila vävnader samt dräkter som tillhört riksdagsman Nils Månsson "Skumpen" (1776-1837).



Fotograf: Göran Håkansson

## BRIO Lekoseum

Briogatan 1, Osby  
076-028 70 72  
info@lekoseum.se  
www.lekoseum.se  
Öppet: Se hemsida



- 8 Letar du efter roligt museum med aktiviteter för hela familjen? Kom och lek med oss i Osby! Lär dig om BRIOs 140-åriga historia, lek med BRIO-tåg & klossar, spela Alga-spel, besök Märklin och lös kluriga museiquiz. Nytt! Europas största permanenta Barbie-utställning med plats för lek!



## Elfstrands krukmakeri – ett arbetslivsmuseum

Valsgatan 1, Sjöbo  
0416-271 66  
elfstrands.krukmakeri@sjobo.se  
www.sjobo.se  
Öppet: 23 jun-22 aug tis-lör 12-16



- 9 Elfstrands krukmakeri och bostad minner om Axel och sonen Alberts krukmakargärning. I verkstaden är arbetsplatser, ugn och redskap intakta. I bostaden finns kök och matrum som på Alberts tid. I salen visas keramik från Axels och Alberts produktion. Albert var verksam till sin död 1987.



## Eslövs Leksaksmuseum

Kvarngatan 25, Eslöv  
073-533 88 18  
info@eslovsleksaksmuseum.se  
www.eslovsleksaksmuseum.se  
Öppet: Ons-lör 12-16. Se hemsida



- 10 Leksaksmuseet är ett museum för hela familjen gammal som ung. Här finns leksaker som var populära på 50-talet men även dagens populära plastleksaker där film- och TV-figurer är förebilden. Här finns också en stor Märklin-tåganläggning, modellbilar, Barbiedockor, tennfigurer & stor Legosamling.



## Falsterbo Museum

Sjögatan 12, Falsterbo  
073-347 18 30  
info@falsterbomuseum.se  
www.falsterbomuseum.se  
Öppet: Se hemsida



- 11 Falsterbo Museum speglar Skanör-Falsterbos historia från medeltid till nutid. Här finns arkeologiska fynd och skeppsvrak från 1200-talet. Mycket om sjöfart och ortens förändring till badort. Besökaren kan gå in i skolsal och affär från gamla tider. Museet har något för alla åldrar.



## Galeasen Valkyrien af Höganäs

Höganäs Hamn  
070-814 55 78  
info@valkyrien.se  
www.valkyrien.se  
Öppet: Se hemsida



- 12 Valkyrien byggdes i Nyborg DK 1935 som en ålekvas som transporterade levande fisk och ål. För 22 år sedan köptes hon av Kullens Skutseglare som äger, underhåller och seglar med fartyget. Vi seglar med alla som vill ha en upplevelse utöver det vanliga! Kolla hemsida och Fb "Valkyrien af Höganäs".



## Garverimuseum

Strömmens strädde, Simrishamn  
garverimuseet@gmail.com  
www.osterlent.nu  
Öppet: Se hemsida



- 13 Byggnaden härstammar från tidigt 1700-tal. Först skomakeri, garveri fram till 1891. Museet invigdes 1926. Den permanenta utställningen visar gamla verktyg och arbetsmetoder samt gesällens sovplats. Bilder från närliggande industrin Ehrnbergs läder. Visar hur man garvar fiskskinn. Prova-på-verkstad.



Fotograf: Lovisa Almborg

## Grafiska Museet

Fredriksdal Museer och Trädgårdar, Helsingborg  
042-10 45 24  
info@grafiskamuseet.se  
www.grafiskamuseet.se  
Öppet: Se hemsida



- 14 Välkommen in till en tid innan datorer och digitala tryckpressar. På Grafiska Museet lever de traditionella tryckteknikerna och bokbinderiet vidare och berättar om hur dagens informationssamhälle vuxit fram. Du hittar museet i stadskvarteret på Fredriksdal Museer och Trädgårdar.



## Hallamölla vattenkvarn

Hallamölla 102, Brösarp  
073-332 11 53  
info@alboharad.se  
www.hembygd.se  
Öppet: Se hemsida

- 15 Hallamölla var en gång centrum för omfattande kvarnrörelse och handel. Fem vattenfall med en total fallhöjd på 23 m gör Hallamölla till Skånes högsta vattenfall. Redan på medeltiden fanns det kvarnrörelse här. Sedan 1950-talet förvaltas kvarnen av Albo Härads Hembygdsförening, ägare Högestad AB.



## Hallsbergs gård & stenar

Ryadalsvägen 50-51, Lövestad  
073-827 57 05  
hallsberg@farsharad.se  
www.hembygd.se  
Öppet: 17 maj-27 sep sön 13-16. Övr tid enl ök  
☕ ♿

- 16 Ett av Sveriges största lantbruksmuseum, med unika stenar i Mölleträdgården, uthuggna av lantbrukaren och möllaren Nils Nilsson på 1800-talet. Ett av Skånes sju underverk enligt tidningen Land 2012. På gården finns gamla lantbruksmaskiner, kupé, vagnar, redskap, hantverksgata och skola.



Fotograf: Göran Håkansson

## Hasse & Tage-museet

Bangatan 2, Tomelilla  
010-202 20 00  
info@hasseotagemuseet.se  
www.hasseotagemuseet.se  
Öppet: Se hemsida  
☕

- 17 Tomelilla med omnejd var navet för Hasse & Tages filmproduktioner och i "Världens minsta filmmuseum" visas duons mångfacetterade produktioner på en yta av 15 kvm. Filmklipp, bilder, text, musik och rekvisita visas på ett interaktivt sätt och i museets filiallokal kan ännu mer upplevas.



Fotograf: Göran Göransson

## Helsingborgs brandkärs museum

Östra Sandgatan 5, Helsingborg  
info@helsingborgsbrandkarsmuseum.se  
www.helsingborgsbrandkarsmuseum.se  
Öppet: För bokn och info, ring eller mejla  
♿

- 18 På brandkärmuseet går det att se brandbilar som använts i Helsingborg från 1915 och framåt. Det finns materiel från ännu längre tillbaka. Dessutom bildskärmar med filmer och bilder från brandkårens historia.



## Helsingborgs Idrottsmuseum

Mellersta Stenbocksg 10, Helsingborg  
042-13 39 00  
fia@hbgidrottsmuseum.se  
www.hbgidrottsmuseum.se  
Öppet: Se hemsida  
☕ ♿

- 19 Helsingborgs Idrottsmuseum – ett museum för alla! Spännande, intressant och mycket lättillgängligt. Utsett till Årets idrottsmuseum 2016. Stor samling statyer och montrar som speglar idrotten från då – till nutid. Interaktiv teknik och audioguide. Unik modell av idrottsplatsen Olympia. Bra parkering.



## Hässleholms filfabrik

Riddargatan 9, Hässleholm  
0451-109 55  
vgh.museum@telia.com  
www.hembygd.se  
Öppet: 7 jun 13-15. Övr tid enl ök

- 20 Hässleholms filfabrik öppnades i Hässleholm 1916 och lades ner 1986. Under en tid tillverkades nya filar. Därefter renoverades begagnade filar. I fabriken kan hela arbetsprocessen följas med avhärdning, slipning, omhuggning och ny härdning av filarna. Alla maskiner och utrustning finns på plats.



## Hässleholms Museum

Norra Kringelvägen 9, Hässleholm  
0451-418 94  
info@hassleholmsmuseum.se  
www.hassleholmsmuseum.se  
Öppet: Se hemsida  
☕ ♿

- 21 Ett unikt museum med tre olika samlingar! Vi visar bl a en av landets största utställningar av materiel, strids- och hjulfordon 1907-2000, den målade Måleböketapeten i naivistisk stil, hästvagnar från Hovdala slott, brandutrustning och fordon, varav ett är mer 100 år gammalt. Fikamöjligheter.



Fotograf: Marianne Bengtsson

## Iföverkens Industrimuseum

Storgatan 47, Bromölla  
0456-40 55 70  
info@ifomuseum.se  
www.ifomuseum.se  
Öppet: Se hemsida

- 22 Museet speglar brukets historia från 1887 till dagens företag. Vi visar arbetsmetoder som använts från första början och ett urval av produkter som tillverkats under olika epoker. I museet finns shop och keramisk verkstad. Trädgård. I Ivö naturreservat finns Ivö klacks utemuseum, med industriarvet.



## Johannamuseet

Sandåkra 615, Skurup  
070-554 35 39  
info@johannamuseet.se  
www.johannamuseet.se  
Öppet: Se hemsida  
☕ ♿

- 23 Johannamuseet är ett tekniskt och allmänt museum med tre olika fungerande positiv. Här finns olika stationer för barn att leka i. Huvuddelen av innehållet fungerar och lånas ut till TV- och filminspelningar. Här finns café, butik och djurhagar.



Fotograf: Johannamuseet

## Järnvägens Museum

Banskolevägen 11, Ängelholm  
0431-46 89 20  
jarnvagensemuseum@engelholm.se  
www.jarnvagensemuseum.se  
Öppet: Jun-aug alla dagar 10-17.  
Sep-maj tis-sön 10-17  
☕ ♿

- 24 Välkommen till upplevelsemuseet för alla åldrar! Järnvägens Museum är både ett historiskt och tekniskt museum där historia och nutid möts. Järnvägens utveckling presenteras på ett spännande och informativt sätt. Missa inte våra höjdpunkter – den stora modelljärnvägen, loksimulatoren och minitåget!



## Järnvägs museet

Västra Storgatan 74, Kristianstad  
044-620 19 00  
info@regionmuseet.se  
www.regionmuseet.se  
Öppet: Sommaröppet, se hemsida för exakta tider  
☕ ♿

- 25 På Järnvägs museet i Kristianstad finns en härlig atmosfär med lok, vagnar och annat spännande från järnvägens guldålder. Kika in i utställningen om Ljunggrens mekaniska verkstad som byggde lok och vagnar till hela Sverige. Alla, gammal som ung, nörd som nybörjare, är välkommen hos oss.



## Kiviks Museum

Killebacken 3, Kivik  
070-512 08 30, 072-316 61 15  
info@kiviksmuseum.se  
www.kiviksmuseum.se  
Öppet: Året runt, se hemsida för tider.  
Övr tid enl ök  
☕ ♿

- 26 Kiviks Museum, Österlens äldsta museum. Föremål, bilder och stort forskningsarkiv. Internationella samarbeten. Under 2026-2027 flyttar museet med temporära utställningar till en ny lokal. Gamla museet visas på bokning. Professionella guidade vandringar för grupper och bussar året runt.



Fotograf: Simon Talvend Gillner

## Knislinge hbf industrimuseum

Brogatan 4, Knislinge  
070-586 35 27  
knislinge.klockaregarden@gmail.com  
www.hembygd.se  
Öppet: För bokn och info vg ring

- 27 Knislinge utvecklades från bondby till industriort i slutet av 1800-talet. Då anlades skofabriken som tillverkade "Lejonskor". I museet visas arbetsredskap, maskiner, skor och foton från skotillverknings fram till nedläggningen 1975. Här finns även föremål från fabriken som gjorde "Anitastrumpan".



Fotograf: Maria Södergård

## Krubbemölla kvarn

Krubbemöllav. 1, Vitaby  
070-628 13 69  
krubbemolla@alboharad.se  
www.hembygd.se  
Öppet: Se hemsida  
♿

- 28 Krubbemölla, vattenkvarn och arrendejordbruk. Ägs av Högestad & Christinehof. Förvaltas av Krubbemöllaringen, del av Albo Härads Hembygdsförening. Fungerande kvarnmekanism, vision av park från 1800-talet, kaffegrotta bland 300-åriga ekar. Flera picknickplatser. Gångstig från Vitaby idrottsplats.



## Lantbruksmuseet Hammenhög

Ystadsvägen 13, Hammenhög  
070-527 79 74  
nilssons.gard@gmail.com  
www.osterlent.nu  
Öppet: Se hemsida

- 29 I Hammenhøgs Lantbruksmuseums trelängade ekonomibygnader inryms många föremål som sträcker sig från tidigt 1700-tal till mitten av 1900-talet. De flesta föremålen har använts ute på fälten samt till djurproduktion. Museet visar även Ossian Anderssons träfigurer som skildrar gårdens liv.



Fotograf: Kristina Alivar

## Lanthandelsmuseet i Öneköp

Öneköp Torget, Hörby  
076-363 68 67, 070-515 21 03  
lhm\_oneykop@outlook.com  
www.oneykop.com  
Öppet: Juli-aug lör-sön 13.30-16. För bokn och info, ring eller mejla

- 30 I Öneköp, uppe på Linderödsåsen i mellersta Skåne, finns ett museum i ett grönt hus från 1916. Där har tiden stannat helt. Välkommen in i den gamla lanthandeln!



Fotograf: Lovisa Almborg

### Lilla Rödde Textilmuseum

Simontorps Säteriväg 213, Blentarp  
070-579 13 24  
lillarodde@farsharad.se  
www.hembygd.se  
Öppet: 17 maj-30 aug sön 13-16. Övr tid enl ök  
☕

31 Här återfinns systrarna Anna och Hanna Jönssons livsverk. Systrarna föddes i slutet av 1800-talet och tillverkade var sin fantastisk hemgift som dessvärre förblev oanvänd. Alla flamskvävnader och andra textilier återfinns på gården som var deras hem fram till 1985 då Hanna avled.



Fotograf: Göran Håkansson

### Ljungbyheds Militärhistoriska Museum

Tummelisas väg 4, Ljungbyhed  
076-014 58 86  
lmhm.lju@gmail.com  
www.lmhm.se  
Öppet: Jun-aug 10.30-16. Se hemsida för dagar. Stängt midsommar  
☕ 🚗

32 Museet speglar den militära epoken 1677-1998 på Ljungbyhed. Här skedde den första flygningen med svensk pilot och svenskbyggt flygplan 1910. Efter Thulins flygskola, 1915-1920, låg Flygvapnets flygskola här 1926-1998. Öppet juni-augusti. Väl värt ett besök. För detaljer se hemsidan



### Lönsboda Korgmuseum

V Järnvägsg. 15, Lönsboda  
070-568 21 69  
sven@grisabanan.se  
www.hembygd.se  
Öppet: För bokn och info, ring eller mejla

33 Spånkorgar har tillverkats i socknen från 1840. I början av 1900-talet industrialiserades hantverket. En fabriksbyggnad uppfördes med maskiner drivna av en remtransmission som fortfarande fungerar. Museet visar hur tillverkningen gick till i en dåtida fabriksmiljö. Kulturminne sedan 2009.



Fotograf: Sven Helligren

### Malmströmska Repslageriet

Kavrövägen, Åhus  
070-945 70 40  
ahgarden55@gmail.com  
www.annasgille.com  
Öppet: Se hemsida  
♿

34 Det Malmströmska repslageriet i Åhus är ett av få repslagerier i Sverige. Repslageriet är helt i original och utformat som ett museum där vi även slår rep i samband med visningar av hembygdsgården. För övrig information och bokning se hemsidan.



### Medicinhistoriska Museet i Helsingborg

Bergaliden 20, Helsingborg  
info@hmf.se  
www.hmf.se  
Öppet: Se hemsida  
♿ 🚗

35 Museet presenterar en allmän medicinhistorisk exposé. Dessutom två industrihistoriska utställningar med lokalanknytning: a) Från Leopiller till Nicorette (läkemedelshistoria) b) Viggo – ett företag inom sjukvårdsmaterial. Slutligen en utställning om barnsjukvårdens historia i Sverige.



### Motorfabriken Göta

Nya Hallarydsvägen, Osby  
0479-136 10  
gotamotorer@telia.com  
www.gotamotor.se  
Öppet: Mån-fre 7-16. Övr tid enl ök

36 Motorfabriken Göta grundades 1907 och är idag ett levande industrimuseum som tillverkar tvåtakts båtmotorer av den gamla modellen. Många äldre motorer och annan kuriosa finns bevarade. Reservdelar till Göta och Sola kan köpas.



### Museispårvägen Malmö

Banérskajen/Fiskehoddorna, Malmö  
info@mss.se  
www.mss.se  
Öppet: Lör-sön 30 maj-27 sep

37 Här kan besökarna åka spårvagn på gammaldags sätt. Spårvägstrafik med en eller två vagnar från 1905 respektive 1928 på sträckan Banérskajen/Fiskehoddorna – Stadsbiblioteket – Malmöhus slott. Även andra vagnar kan förekomma. Linjen går genom Slottsparken i Malmö – parkernas stad.



### Mäster Lundqvist Machin Snickeri

Ageröd 109, Hallaröd  
073-997 97 10  
kontakt@remdrivet.se  
www.remdrivet.se  
Öppet: Året runt enl ök

38 Ett litet snickerimuseum mitt i Skåne med en samling maskiner och verktyg som visar en snickerimiljö i 1870-talets tidiga mekanisering. Alla maskinerna används i dagligt bruk som möbelsnickeri.



Fotograf: David Lundqvist

## Nostaljimuseum

Tryde 1739, Tomelilla  
070-866 67 52  
nostalgicafe@hotmail.com  
www.nostaljimuseum.com  
Öppet: 1 jul-15 aug 11-16  
☕ 🚗 🧑

- 39 50-60-talsmuseum med Nostalg Café i Tomelilla. 100-tals fordon bilar, traktorer, mopeder, husvagnar och 10 000 leksaker. Dioramer, modellbilar i alla skalor. Kök och vardagsrum, affärer, frisör, tryckeri och skomakeri. Motorträffar alla lör o sön i juli med musikuppträdande och bakluckeloppis.



## Nyvångs gruvmuseum

Gruvgatan 2A, Åstorp  
072-341 23 89  
bruket5@hotmail.se  
www.nyvangsgruva.se  
Öppet: Maj-sep sön 13-16. Boka året om vg ring  
🧑

- 40 Ideellt arbetande förening. Här kan du ta del av hur arbetet i Skandinavien största kolgruva bedrevs samt hur ett helt nytt samhälle byggdes upp för lite mer än 100 år sedan. Vi har bildmaterial och en hel del museala föremål. Välkomna på en tidsresa genom ett helt sekel.



## Onslunda Hembygds & Borstmuseum

Stationsvägen 6, Onslunda  
0417-300 60  
info@onslundahembygdsforening.se  
www.onslundahembygdsforening.se  
Öppet: Se hemsida  
🧑

- 41 Museet ligger i en fyrlängad Skånegård från 1800-talet, mitt i Onslunda by. Föreningen arbetar med guidning av museet, visning av Alma Trapps affär, med försäljning av handgjorda borstar samt kursverksamhet för att lära ut borstbindning. Terminskurser samt även hel- och halvdagskurser vid förbokning.



## Piratenmuseet

Piratens gata 1, Vollsjö  
070-741 23 69  
info@piratensallskapet.se  
www.piratensallskapet.se  
Öppet: 22 jun-30 aug dagl 13-17. Året om grupper minst 10 pers. Se hemsida  
🚢

- 42 Den gamla banvaktstugan i Vollsjö, ett stenkast från den rivna stationsbyggnaden, hyser sedan 1998 ett Piratenmuseum. Här skildras författarens liv och verksamhet, och du kan handla böcker, skivor och dvd-filmer. Här finns även ett Piratenantikvariat, Jakobs Boklåda.



## Plastens hus

Hässleholmsvägen 6, Perstorp  
0435-393 03  
info@plastenshus.se  
www.plastenshus.se  
Öppet: Se hemsida  
🧑

- 43 Plastens vagga stod i Perstorp! Hösten 1917 påbörjades på Skånska Ättikfabriken i Perstorp den första plasttillverkningen i Skandinavien. Här kan besökaren uppleva den spännande utvecklingen och se hur plast har format vår tid och våra livsstilar.



## Pålsjö mölla

Dag Hammarskjölds väg 2, Helsingborg  
042-10 45 27  
helsingborgsmuseum@helsingborg.se  
www.helsingborgsmuseum.se  
Öppet: 1 jun-31 aug sön 14-17

- 44 Vid Pålsjöbäckens utlopp i Öresund ligger den enda bevarade vattenkvarnen inom Helsingborgs kommun, en av få i nordvästra Skåne. Den uppfördes 1824 men det har funnits en kvarn på platsen sedan 1660-talet. Visning av möllan är ett samarbete mellan Helsingborgs museiförening och Helsingborgs museum.



## Råå museum för fiske och sjöfart

Museiplanen 1, Råå  
042- 26 11 31  
info@raamuseum.se  
www.raamuseum.se  
Öppet: Se hemsida  
🧑

- 45 Här kan du se hur det pittoreska fiskeläget Råå har formats av sin inriktning på fiske och sjöfart. Spännande föremål och intressanta miljöer berättar om fiskarnas och sjömännens historia. För barn finns tävlingar och andra aktiviteter, bland annat en simulator för att lära sig att navigera på sjön.



## Sirmiones Skeppslag

Gislövs läge  
070-862 03 97, 0410-33 51 15  
sirmioneskeppslag@gmail.com  
www.sirmiones-skeppslag.com  
Öppet: 13 jun-9 aug tis 9-12, lör-sön 13-15  
🧑

- 46 Föreningens inriktning är att ta vara på kulturarvet av båtar och bruksföremål som fanns i Gislövs läge. I vår veteranbåtshamn har vi skapat ett museum (kustfiskemuseet). Här visas hamnens och fiskets betydelse samt utveckling under 1900-talet.



## Skegrie Møllegård

Stävievägen 326-4, Trelleborg  
070-416 40 14, 073-201 71 88  
fuglie54@gmail.com  
www.hembygd.se  
Öppet: För bokn och info, ring eller mejla.  
Se hemsida



47 Skegrie möllegård omfattar en markholländare från 1895 med tillhörande mjölnarbostad och stall. Bostaden är från 1860-talet och interiören är bevarad sedan tiden då den sista mjölnaren bodde på gården. I en del av stallet finns inredningen från Klörups lanthandel bevarad.



Fotograf: Ragnhild Knutsson

## Skånska Järnvägar - Ångtåget på Österlen - SKJ

Brösarps stationsväg 3, Brösarp  
0414-730 15  
info@skanskajarnvagar.se  
www.skanskajarnvagar.se  
Öppet: Se hemsida



48 Sedan 1971 tuffar ångtågen fram på Sveriges vackraste järnväg mellan Brösarp och St Olof på Österlen. Upplev en gammaldags järnvägsresa då man reste på träbänkar, stinsen var kung i samhället och lokföraren alla barns idol. Kafé finns på stationen i Brösarp och kiosker både i Brösarp och St Olof.



Fotograf: Roger Bergkvist Eriksson

## Sliperiet Gylsboda

Gylsboda 2423, Lönsboda  
070-310 91 62  
medlem@sliperietgylsboda.se  
www.sliperietgylsboda.se  
Öppet: Året runt enl ök



49 Museet blev årets hembygdsförening 2020. Bygde- och industrihistoria, konst och kultur möts. Skapande konstnärer ger nytt liv till sliperiet. Historia kring gamla tiders diabasbrytning visas. Rundtur berättar mer om samhället som beskrivs i Harry Martinsons nobelprisbelönade "Nässlorna blomma".



Fotograf: Joakim Loyd Raboff

## Statarmuseet i Skåne

Torupsvägen 606-59, Bara  
040-44 70 90  
brevladan@statarmuseet.com  
www.statarmuseet.com  
Öppet: Helårsöppet. Se hemsida



50 I en statarlänga vid Torups slott skildras starnarnas och lantarbetarnas liv i rekonstruerade boendemiljöer, utställningar och historiska trädgårdar. Möt grisar, kaniner och höns i vår djurpark. Kafé med hembakat i en naturskön miljö.



Fotograf: Statarmuseet i Skåne

## Strömsborgs ullspinneri

Strömsborg, Osby  
larsake.ljungdahl@gmail.com  
Öppet: För bokn vg ring

51 Strömsborgs ullspinneri var verksamt från 1837 till 1965. Kraftkällan var vattenhjulet i Skånes största å, Helge å. Från början var det både spinneri och väveri, men blev efterhand ett rent spinneri och färgeri med ull som råvara. Spinneriet visas för grupper om minst fem deltagare.



Fotograf: Eva P

## Svenska VävstolsMuseet

Hantverksgatan 14, Glimåkra  
info@vavmuseum.se  
www.vavmuseum.se  
Öppet: Se hemsida



52 Utställningen Väverskorna visar kvinnors hantverk då och nu. Se Glimåkra Vävstolsfabriks historia. Nya filmen Glimåkra – Vävningens Mekka visar samhället där vävning var viktigt. Gå guidad tur och njut god fika Inspirerande kurser erbjuds. Utställningar med väv och slöjd. Se mer på vår hemsida.



Fotograf: Roy Himself

## Sveriges Cirkusmuseum

Skolan, Ingelstråde, Höganäs  
070-461 47 83, 070-360 40 10  
max.carling@spray.se  
www.cirkusakademien.se  
Öppet: För bokn och info, ring eller mejla

53 Sveriges cirkusmuseum skildrar 120 år av nöjeshistoria inom varieté, cirkus, folkparker och marknad. Här kan man se clownen Joe Jacksons delbara cykel, trapezer, knivkastningsknivar, jonglörredskap och cirkusdirektör Viktorinis smala cylinder som han gled dubbelvikt igenom! Väl mött!



Fotograf: Roy Himself

## Teatermuseet scen- och manegekonst

Kalendegatan 5c, Malmö  
040-12 48 83  
info@teatermuseet.com  
www.teatermuseet.com  
Öppet: Alla dagar utom ons 13-17. Jun-aug mån 13-17

54 Teatermuseet finns i Biskopshuset nära St Petri kyrka. Museet har permanenta utställningar om Malmös teaterhistoria och om kända skåningar på scenen. Under 2026 har vi utställningar med gamla teateraffischer och kostymskisser, en om Anita Ekberg och en utställning om ståuppkomedi.



## Trelleborgs Sjöfartsmuseum

Gråbrödersgatan 12, Trelleborg  
070-242 06 76  
trelleborgssjofartsmuseum@outlook.com  
www.trelleborgssjofartsmuseum.se  
Öppet: 1 mar-30 nov lör-sön 13-16. För bokn  
övr tid och info, ring eller mejla

55 Museet drivs med ändamål att vårda sjöfar-  
tens kulturella arv inom området innanför  
Trelleborgs kommungräns och havet där  
utanför. Här finns olika avdelningar för fiske,  
stuveri, rederi och färjetrafik. Här finns även  
arrangerade interiörer och ett flertal fartygs-  
modeller av "Trelleborgsfartyg".



Fotograf: Bo Ljung

## Tykarpsgrottan

Tykarp  
0451-350 87  
info@tykarpsgrottan.net  
www.tykarpsgrottan.net  
Öppet: Se hemsida  
☕ 🚶

56 Vid Tykarpsgrottan kan du försvinna under  
jord en stund! Följ med på en rundtur i gruvan  
eller delta i en spännande underjordisk aktivi-  
tet, spännande för både barn och vuxna! Ovan  
jord kan ni fika i vårt café eller köpa med er ett  
minne från vår presentbutik.



## Uniformsmuseet Uniform Collection

Torggatan 3, Klagstorp  
070-495 07 96  
uniformsmuseet@uniformcollection.se  
www.uniformsmuseet.se  
Öppet: Se hemsida  
☕ 🚶

57 Yrkesuniformer från 1850 till nutid och berättelser om personerna som bar dem. Museet har även retrokafé Valvet med hembakt och hemlagat.



Fotograf: Lovisa Almborg

## Veteranjärnvägen

Brännerigatan 10, Klippan  
0435-44 17 73  
veteranjarnvagen@veteranjarnvagen.se  
www.veteranjarnvagen.se  
Öppet: Se hemsida, ring eller mejla

58 Dressinuthyrning museijärnvägen Klippan (Nybygget)-Ljungbyhed. Cykla dressin och njut av den omväxlande naturen, april t o m okt. Under april-maj och sep-okt, endast förbokning. Detta rekommenderas även övrig tid. För trafikdagar med veteranåtgång och övriga arrangemang, se hemsida.



## Wallåkra Stenkärlsfabrik

Drejestigen, Vallåkra  
042-990 31  
info@wallakra.com  
www.wallakra.com  
Öppet: Se hemsida  
☕ 🚶

59 När kolet bröts kom leran i dagen, trampad av dinosaurier för 180 miljoner år sedan. Wallåkra Stenkärlsfabrik, anno 1864, är en kvarleva från en skånsk industri- och hantverksepok. Här tillverkas än idag klassiska brunglänsande stenkärl. Samt Krog med utsökt mat naturskönt i Rååns dalgång.



## Wällufs hantverkermuseum

Välluvsvägen 24, Påarp  
070-423 33 51  
bogoran.hertlid@outlook.com  
www.hembygd.se  
Öppet: För bok och info, ring eller mejla  
🚶

60 Miljöer efter alla gamla hantverkare som fanns i Påarp samt bostadsmiljöer och jordbruk. Lanthandel, tio olika hantverksmiljöer, veteranfordon, skola och textilrum.



Fotograf: Eva Ludovik

## Ångisbrytaren Bore

Skeppsbron, Malmö  
040-34 10 00  
malmostad@malmo.se  
www.malmo.se  
Öppet: Se hemsida  
🚶

61 Ångisbrytaren Bore byggdes 1894 på Kockums mekaniska verkstad och tjänstgjorde sedan som isbrytare i Öresund i över 70 år. Bore ligger på gångavstånd från Malmö C och erbjuder guidade visningar där du får se manskapshytter och passagerarsalonger som är återställda till sitt ursprungliga utseende.



## Ängelholms Flygmuseum

Drakenvägen 5, Valhall Park, Ängelholm  
0431-46 89 13  
flygmuseum@angelholm.se  
www.angelholmsflygmuseum.se  
Öppet: Se hemsida  
☕ 🚶

62 Följ Flygflottiljen F 10:s spännande historia, från andra världskriget via jetmotorns intåg och kalla krigets incidentberedskap till Draken, Viggen och JAS Gripen. I en ny interaktiv utställning får du uppleva dramatiken, tekniken och människorna bakom historien. Simulatorer, café och museibutik.



## Österlens museum

Storgatan 24, Simrishamn  
0414-81 96 70  
osterlens.museum@simrishamn.se  
www.simrishamn.se  
Öppet: Se hemsida



63 Vi berättar Simrishamns och byarnas historia genom utställningar, programverksamhet och museimagasin. Museet är öppet året runt med fri entré. Besök det återskapade rederikontoret från 1800-talet! Härifrån styrde Sigrid Björkengren en omfattande verksamhet med skutor som seglade över hela världen.



Fotograf: Österlens Museum

# Välkommen till Svensk Flyghistorisk Förening

**Svensk Flyghistorisk Förening, SFF**, är en ideell förening grundad 1961. Det är Sveriges största flyghistoriska organisation med cirka 4 500 medlemmar – från allmänt flygintresserade till genuina flyghistoriker. SFF stöder forskning samt omhändertagande och dokumentation av svensk flyghistoria. Föreningen ger årligen betydande ekonomiska bidrag till olika projekt.

Som medlem stödjer du flyghistorisk verksamhet i Sverige. Du får dessutom:

- fem gånger årligen vår tidning, Svensk Flyghistoria, med allt från det första flyget till det allra senaste, civilt som militärt.
- temaboken Flyghistorisk Revy, de år som en sådan ges ut.
- delta i träffarna som arrangeras i föreningens tolv regionavdelningar, från Skåne till Norrbotten. Där kan du lyssna till intressanta föredrag och umgås med andra flygentusiaster.
- tillgång till föreningens digitaliserade mediearkiv, som innehåller närmare 300 000 foton samt ett omfattande ljud- och filmarkiv.
- tillgång till vårt bibliotek med mer än 5 000 titlar och unika dokument.

Medlemsavgiften är för närvarande **470 kronor**. För medlemmar bosatta utomlands tillkommer kostnaden för det högre portot. Kontakta oss på [kansli@flyghistoria.org](mailto:kansli@flyghistoria.org) för information.

**Bli medlem** genom att anmäla dig på hemsidan [www.flyghistoria.org](http://www.flyghistoria.org) – skanna gärna QR-koden här intill. Ring annars vårt kansli, 08-667 71 70, så hjälper vi dig att bli medlem.

**Välkommen!**



### Svensk Flyghistorisk Förening

Box 539  
611 10 NYKÖPING  
Telefon 08-667 71 70  
[www.flyghistoria.org](http://www.flyghistoria.org)



Foto Isak Khysing



Foto Svensk Flyghistorisk Förenings arkiv



# SMÅLAND

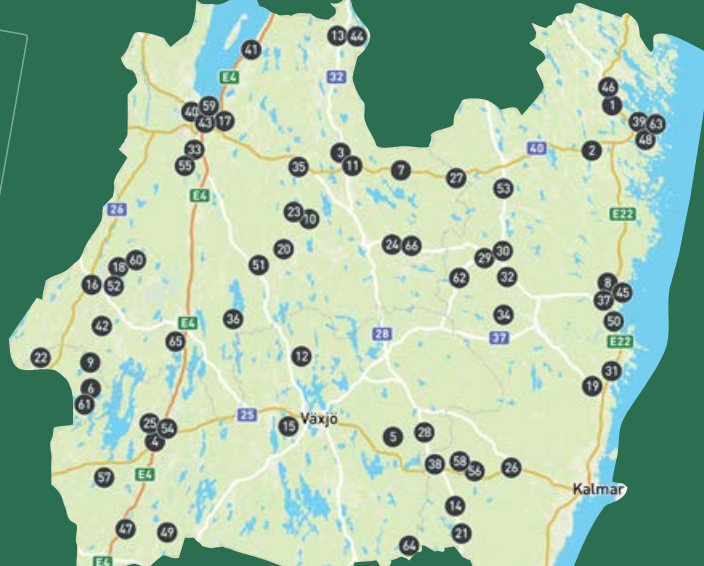

## Almviks tegelbruksmuseum

Almviik  
070-564 58 64  
steve.kersten@telia.com  
www.almvikstegel.se  
Öppet: 26 jun-9 aug 11-15

- 1 Tegeltillverkningen i Almviik började i mitten av 1600-talet och pågick ända fram till 1971, då det lades ner. Byggnader och utrustning är från 1878. Bruket är upprustat och har gjorts om till ett museum med museisal, skulpturer av arbetare i naturlig storlek m m.



Fotograf: Jan-inge Sundsbom

## Ankarsrum Hbf, Aktiveum® museum och aktiviteter

Valsverksvägen 1, Ankarsrum  
072-735 22 42, 073-316 93 18  
aktiveum@gmail.com  
www.hembygd.se  
Öppet: Se hemsida

- 2 Ankarsrums bruk är ett av Sveriges äldsta företag grundat 1655. Vid bruksparken ligger Aktiveum®. Där visas ett urval av Ankarsrums bruks stora sortiment som spisar, emaljskyltar, gjutjärnsgods och kaminer. Vi har även Sveriges största samling av Electrolux/Ankarsrums köksmaskin från 1940 till 2026.



Fotograf: Maud Lindqvist

## Aschanska gården

Norra Storgatan 18, Eksjö  
0381-361 60  
museum@eksjo.se  
www.eksjo.se  
Öppet: 20 jun-20 aug dagl visn. Övr tid för bokade grupper, se hemsida

- 3 Ett unikt bevarat borgarhem från förra sekel-skiftet. Här har släkten Aschan levtt och verkat i tre generationer. Leo Felix Aschan startade en läderfabrik 1831. När den sista i släkten gick bort 1984 bildades en stiftelse. Hemmet ligger mitt i Gamla stan i Eksjö och står kvar i helt orört skick.





## Begravningsmuseet i Ljungby

Donationsgatan 2, Ljungby  
0372-671 40  
ljungby.kyrkogardsforvaltning@svenska-kyrkan.se  
www.svenskakyrkan.se  
Öppet: För bokn och info, ring eller mejla 

- 4 Begravningsmuseet är Nordens första i sitt slag och invigdes 2004. Museet visar seder och bruk vid död och begravning under 1800- och 1900-talet. Det speglar en stor del av vår kulturhistoria, traditioner och riter som inom många områden är starkt förändrade.



## Bergdala glastekniska museum

Bergdala Glasbruk, Hovmantorp  
076-348 84 56, 072-301 80 21  
kontakt@bergdala-glastekniska-museum.se  
www.bergdala-glastekniska-museum.se  
Öppet: 6 jun-22 aug alla dagar 10-16. Maj & sep lör 10-16, sön 12-16. Övr tid enl ök, bokn via hemsida  

- 5 I Bergdala glastekniska museum kan du se maskiner som från 1830-talet använts för att massproducera och dekorera glas; glaspressar, etsmaskiner, flaskblåsningsmaskin... såna maskiner finner du bara hos oss. Passa också på att njuta av den autentiska bruksmiljön, fika och se glasblåsning på nära håll.



## Brunnsbacka sågkvarn

Brunnsbacka sågkvarn, Unnaryd  
070-687 15 63  
peyronsson@hotmail.com  
www.hembygd.se  
Öppet: För bokn och info, ring eller mejla

- 6 Restaurerad såg, kvarn och stickhyvel från 1700- och 1800-talen. Sågkvarnen är vackert belägen vid Kroksjön norr om Unnaryd. En omfattande restaurering genomfördes 1983 i samarbete med Riksantikvarieämbetet. Anläggningen byggnadsminnesförklarades 2003.



## Bruzaholms Bruksmuseum

Bruksvägen, Bruzaholm  
0381-202 03, 079-099 26 36  
info@bruzamuseum.se  
www.bruzamuseum.se  
Öppet: Se hemsida

- 7 Besök vår utställning i en levande bruksmiljö. Upplev brukshistoria från 1660 fram till våra dagar. Möjlighet till guidad vandring i gammal bruksmiljö. Museet visar föremål tillverkade på Bruzaholms Bruk exempelvis spisar, kaminer och grytor.



Fotograf: Carina Wolf

## Båt och Maskin Museum

Norra Strandgatan 12, Oskarshamn  
073-376 40 43  
info@sjofartsforeningen.se  
www.sjofartsforeningen.se  
Öppet: Sommartid. Se hemsida. Övr tid grupper enl ök via tel

- 8 I museet finns träbåtar, bruks- och fritidsbåtar byggda i Oskarshamnsregionen samt utombordsmotorer, mindre maskiner och andra föremål. Bl a en rysk undervattensmoped, ångmaskin på 500 hkr som tillverkades i Oskarshamn år 1912. I anslutning till museet finns en välutrustad konferenslokal att hyra.



## Chalanderska Möbelmuseet

Jälluntofta, Unnaryd  
070-539 90 49  
nilserik.lagerwall@gmail.com  
www.jalluntofta.org  
Öppet: Se hemsida

- 9 Museet inrymmer möbler med intarsia tillverkade av konstniskare Johannes Chalander 1844-1931. Museet är intressant på olika sätt då man kan se gamla verktyg, skisser och det färdiga resultatet, bl a ett lagmansskåp med ca 4 000 delar och åtta lönnfack. Chalander utbildade sig i Stockholm.



Fotograf: Nils-Erik Lagerwall

## Dock & Leksaksmuseum

Eksjövägen 36, Bodafors  
070-946 20 47  
dockmuseum@hotmail.com  
www.dockmuseum.com  
Öppet: Jun-aug ons-sön 13-17

- 10 Även mode från förr 1880-1990-talet. Bokmärken, filmisar, spel, barnkläder, barnböcker m m. Museet är inrymt i den gamla Kamrersbostaden från ca 1890 och som tillhörde Bodafors Möbelfabrik. Liten secondhandbutik. Välkommen till en riktig nostalgitripp!



Fotograf: Eva Sundell

## Eksjö museum

Österlånggatan 31, Eksjö  
0381-361 60  
museum@eksjo.se  
www.eksjomuseum.se  
Öppet: Se hemsida



- 11 Det stora lilla museet i den unika trästaden. Här visas basutställningar om Eksjös historia, Albert Engström och militärhistoria. I konsthallarna visas samtidskonst och utställningen Vi som samlar. Museigården är en oas mitt i Gamla stan med en vacker örtagård och musikkvällar sommartid.



## Elin Wägners Lilla Björka

Berg, Lammhult  
073-420 63 66  
birgitta.k.hansson@gmail.com  
www.lillabjorka.se  
Öppet: Se hemsida

- 12 Elin Wägner, journalist, författare och samhällskritiker (1882-1949) hade sitt hem i Lilla Björka, Berg. Huset ritades av den kände arkitekten Carl Bergsten och skivastugan av Simon Gate. Lilla Björka är ett byggnadsminne och huset ser i stora drag ut som det gjorde när Elin Wägner bodde där.



Fotograf: Anders Bergön

## Eriksbergs museum i Tranås

Storgatan 54, Tranås  
0140-681 00  
kultur-fritid@tranas.se  
www.tranas.se  
Öppet: Ons-fre 10-12, 13-16. Vissa lör. Se hemsida



- 13 Välkommen till Eriksbergs museum, här finns en utställning om pälsindustrin i Tranås. Här visas också konst av Herman Norrman m fl samt speedwayföraren Ove Fundins priser och pokaler. På museet visas även tillfälliga utställningar.



## Flygt museet

Södra Lindåsgatan 6, Lindås-Emmaboda  
070-627 14 01  
mail@asahalin.se  
www.asahalin.se  
Öppet: Se hemsida och året runt enl ök



- 14 Mitt i Glasriket ligger Flygt museet. Utställning, filmer och berättande på sv eller eng. Produktion från 1901 till idag. Historien om Flygt pumpen – en svensk innovation som idag finns överallt i världen och som än i dag tillverkas här i Xylems stora produktionsanläggning på andra sidan Lyckebyån.



Fotograf: Asa Hallin

## Gemla Leksaksmuseum

Hembygdsvägen 6, Gemla  
070-203 22 46  
gemla.hembygd@gmail.com  
www.hembygd.se  
Öppet: För bokn ring eller mejla  
☕ ♿

- 15 Gemla startade Sveriges första träleksaksfabrik år 1866. Sedan dess har man tillverkat leksaker vid olika företag i bygden. Leksaksmuseet är inrymt i en byggnad alldeles i anslutning till hembygdsgården, även utställning om Gransholms Pappersbruk och Gemlas 275-åriga historia av papperstillverkning.



Fotograf: Ola Aronsson

## Gislaveds Industrimuseum

Danska vägen 13, Gislaved  
0371-149 35, 073-524 75 08  
info@industrimuseum-gislaved.se  
www.industrimuseum-gislaved.se  
Öppet: Mån-fre 10-17. Vinter tis-fre 10-17.  
Övr tid enl ök.  
♿

- 16 Gislaveds Industrimuseum berättar om den industri som funnits och som finns i Gislaveds kommun med tonvikt på gummi, plast, läder och arbetslivets villkor. Även ett stort antal andra avdelningar med intressanta föremål och objekt samt flera filmer finns att se. Besök vår hemsida för mer info.



Fotograf: Lars Frisk

## Husqvarna Museum

Hakarpsvägen 1, Huskvarna  
036-14 61 62  
husqvarna.museum@husqvarna.se  
www.husqvarnamuseum.se  
Öppet: Okt-apr mån-fre 10-15. Maj-sep  
mån-fre 10-17. Lör-sön 12-16  
☕ ♿

- 17 Upptäck Husqvarnas 300-åriga historia och produktion, från gevärsfabrik till global industri. Husqvarna är känt för sina motorcyklar, mopeder, cyklar, vapen och motorsågar. Vi visar även vitvaror, symaskiner och husgeråd. Här finns både välkända klassiker och överraskningar. Välkomna!



Fotograf: Johnny Augustine

## Hylténs Industrimuseum

Gäröström 2, Gnosjö  
0370-917 00, 070-216 65 93  
hyltens@gnosjo.se  
www.jonkopingslansmuseum.se  
Öppet: Året om tis-fre 13-16. 22 jun-9 aug  
mån-sön 13-16. Grupper även annan tid

- 18 J E Hylténs Metallvarufabrik var verksam 1874-1974. Ett besök på museet är som att träda in i en metallfabrik där tiden stått still.



## Industrihistoriska rummet och Sopbilmuseum

Storgatan 83, Blomstermåla  
070-249 00 91  
info@alemshembygdsforening.se  
www.alemshembygdsforening.se  
Öppet: För bokn och info, ring eller mejla

- 19 Museet visar industrin som växte fram längs Alsterån, där el kunde produceras. Norba dominerade, men även andra industrier såsom gjuterier, fanérfabrik och möbeltillverkning. Blomstermåla blomstrade med sina industrier och museet ska möjliggöra att denna epok fortlever i våra tankar och minnen.



## Komstad Kvarn

Komstad, Sävsjö  
070-398 81 60  
info@komstadkvarn.se  
www.komstadkvarn.se  
Öppet: Året runt enl ök. Se hemsida

- 20 Komstad hantverksby har många byggnader med historisk bakgrund. Kvarn, sågar, kvarnstensfabrik, tingshus, häkte och lanthandel. Vi utför guidade turer med förbokade grupper.

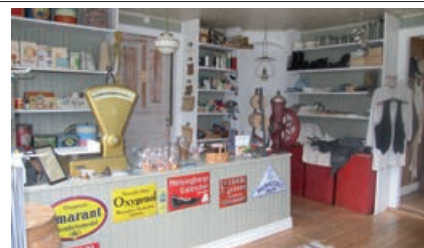

## Kyrkeby bränneri

Kyrkeby Gård, Vissefjärda  
070-311 74 77  
info@kyrkeby.com  
www.kyrkeby.com  
Öppet: Se hemsida  
♿

- 21 I Kyrkeby har det bränts brännvin sedan 1700-talet. År 1855 köpte Ture A Malmström Kyrkeby Bränneri för att där bygga ett nytt bränneri. I det nya bränneriet kunde man tillverka 4 000 liter sprit per dag. Bränneriet lades ned 1971. I dag tillverkas det på nytt brännvin i de gamla maskinerna.



Fotograf: Göran Persson

## Landeryds Järnvägsmuseum

Hyltevägen, Landeryd  
073-318 47 53  
kontakt@landeryd.info  
www.landeryd.info  
Öppet: Se vår hemsida för info eller ring

- 22 Landeryds Järnvägsmuseum består av f d Halmstad-Nässjö Järnvägars lokstall med vändskiva, ång- och diesellok, rälsbussar samt några vagnar. Järnvägshistorisk promenadslinga (dygnet runt). Våghus. Miljön är navet i årliga evenemangen Tågsläppet (april) och Tågdagarna i Landeryd (sep). Ställplatser.



Fotograf: Peter Folkesson

## Lehmanns Intarsiaverkstad i Bodafors

Magasinsgatan 8, Bodafors  
070-513 92 30  
anne@lehmannsverkstad.se  
www.kulturgatan.se  
Öppet: Se hemsida  
☕ 🚶

- 23 Lehmanns verkstad är en levande verksamhet i ett rum som skapades 1926 av hovbildhugaren Julius Lehmann som flyttade med sin familj från Berlin till Bodafors. Verksamheten hade nära koppling till Svenska Möbelfabriker i Bodafors. I dag lever den och är kärnan i projektet Kulturgatan Bodafors.



## Levanders lanthandelsmuseum

Alseda 20, Holsbybrunn  
0383-520 61  
alseda@levanders-lanhandel.se  
www.levanders-lanhandel.se  
Öppet: Se hemsida  
☕

- 24 Lanthandel med anor från 1864. Mycket välbevarad originalinredning från 1890-talet. Butikshyllorna är fulla med tidstypiska plåtburkar och förpackningar. Erik Levander drev butiken från 1920 fram till 1970. Sommarcafé med uteservering och hembakade kakor. Försäljning av bl a godis och delikatesser.



Fotograf: Charlottte Sköld

## Ljungby museum

Bolmstadsvägen 1, Gamla Torg, Ljungby  
070-834 02 36  
ljungbyhembygdsforening@gmail.com  
www.hembygd.se  
Öppet: Tis och tor 12-16.  
Övr tid och bokn se hemsida  
🚶

- 25 Museet inryms i det gamla tingshuset, garveriet och ett torp. Det finns bl a en snickarverkstad, bokbinderi, frisersalong, unika bonads-målningar, textilsamlingar och skolsal. Museet har även en permanent utställning om den världsberömda operasångerskan Christina Nilsson.



Fotograf: Lena Rydén

## Madesjö hembygds museum

Hermanstorpsvägen 1, Nybro  
0481-179 35, 073-562 54 65  
kyrkstallar@hotmail.com  
www.hembygd.se  
Öppet: 25 jun-17 aug ons-sön 13-17.  
Övr tid för bokn ring eller mejla  
☕ 🚶

- 26 Madesjö Kyrkstallar är idag Sveriges näst längsta träbyggnad med sina 230 meter, ett museum med unika miljöer och över 8 000 föremål. Här kan du se och uppleva hur en bondes liv kunde se ut från 1870-talet och framåt. Följ med in i bondebets kök, till skräddaren, skomakaren, lanthandeln, skolan m fl.



## Mariannelunds gjuteri & mek. verkstad "Julles"

Västra Storgatan 1, Mariannelund  
070-565 30 13, 072-336 00 45  
ormanderanders@gmail.com  
www.hembygd.se  
Öppet: Se hemsida

- 27 Mariannelunds Mekaniska Verkstad startades 1880. Nuvarande byggnad uppfördes år 1900. Byggnaden innehöll gjuteri, mekanisk verkstad samt en smedja. År 1924 utökades verksamheten och en separat gjutgodsavdelning byggdes på gårdsplanen. År 1944 var det dags för en snickerilänga.



Fotograf: Torsten Nilsson

## Museet Gamla Kosta

Holsteins väg, Kosta  
076-019 72 22  
christer@kalleskruv.se  
www.hembygd.se  
Öppet: Se hemsida  
🚶

- 28 Museum över Kosta Glasbruk m.fl. glasbruk, smalspårsjärnvägen Lessebo – Kosta samt Kosta Musikkårs historia m m.



## Målilla Mekaniska Verkstad

Södra Långgatan 6, Målilla  
070-674 92 56  
0495.20260@telia.com  
www.malilla.com  
Öppet: Vintertid visn ons 13-17.  
Sommartid 15-18

- 29 MMV industrimiljö från 1910-talet. Tillverkning av tändkulemotorer och semidieslar. Den första tillverkade motorn från 1907 fram till sista 1959. Finns i MMV:s utställningshall. Se hemsidan.



## Målilla Motormuseum & Hembygds museum

Hultsfredsvägen 22, Målilla  
070-674 92 56  
0495.20260@telia.com  
www.malilla.com  
Öppet: Se hemsida  
☕ 🚶

- 30 Hembygds museum "En by i byn" 34 byggnader. Speedway, mc, brandbilar, traktorer, järnhandel, 100 äldre motorer, Beach Boys, Trafikmagasinet och Sanatoriet. Parkering, ställplatser, hundrastgård. Gåvänligt. Delvis handikappvänligt i parken. Toaletter. Lekplats. Alltid Motorns Dag första helgen i aug.



Fotograf: Roland S Johnson

## Mönsterås Apoteksmuseum

Kvarngatan 26, Mönsterås  
0499-100 01  
strandahem@telia.com  
www.hembygdsmuseum-monsteras.se  
Öppet: Året runt enl ök. Visn för grupper



31 Hembygdsparken runt huvudbyggnaden, i sengustaviansk stil, har 14 byggnader med intressanta utställningar. Det unika apoteket är komplett. Officinen är identisk med Mönsterås 1800-talsapotek. Här finns laboratorium, analys- och destillationsrum, drogvind, stöt-kammare, nattvaksrum och en örtagård.



Akvarell av Eva Muntzing

## Mörlunda-Tveta hbf ångsåg

Kyrkvägen, Mörlunda  
070-572 75 75  
mthbf1963@gmail.com  
www.hembygd.se  
Öppet: Se hemsida



32 I hembygdsparken i Mörlunda finns ett sågverk som drivs av en ångmaskin. Ångmaskinen visas i drift vid några tillfällen per år. Ångans dag arrangeras årligen i maj. I parken finns även andra byggnader med olika samlingar.



Fotograf: Christer Adolfsson

## Norrahammars Industri- & Bygdemuseum

Hammarvägen 39, Norrahammar  
070-779 33 48, 070-947 00 00  
info@industrimuseet.se  
www.industrimuseet.se  
Öppet: Se hemsida

33 I södra delen av Jönköping finns vårt museum. Här visar vi Norrahammars Bruks 100-åriga historia och samhällets utveckling. Bruket har varit marknadsledare på tillverkning av värmepannor och många hushållsprodukter. Kommunen utvecklar Bruksområdet kontinuerligt och fler verksamheter flyttar hit.



Fotograf: Ronald Blomqvist

## Nostalgia

Bruksgatan 43, Fågelfors  
072-217 76 03  
nostalgiafagelfors@gmail.com  
www.nostalgia.hogsby.se  
Öppet: Se hemsida



34 Nostalgia beskriver samhällets tidsresa från 1700-talets järnbruk till nutidens pellets- och trähustillverkning. Utställningar om revykungarna Ernst Rolf, Karl Gerhard och kulturkändisen Albert Engström, alla med rötter i närområdet. Snickarbod, lekbutik, lek i trädgården för besökare i alla åldrar.



## Nässjö Järnvägsmuseum

Brogatan 10, Nässjö  
0380-132 00  
info@nassjojvm.se  
www.nassjojarnvagsmuseum.se  
Öppet: Året runt enl ök



35 Nässjö Järnvägsmuseum visar hur järnvägarna utvecklade Nässjö från en liten by till en av landets mesta järnvägsknutar. Utställningen rymmer miljöer och föremål från järnvägarna genom snart två seklar, samt fordon på vår bangård som vi ordnar resor med. Vid förbokning kan vi även visa lokstallet m m.



Fotograf: Bo Sjööbmark

## Ohsabanan

Ohs 13, Värnamo  
0370-65 11 11  
info@ohsabanan.se  
www.ohsabanan.se  
Öppet: Se hemsida



36 Ohsabanan är en 14,5 km lång smalspårig museijärnväg öster om Värnamo. Järnvägen slingrar sig genom det natursköna Småländska landskapet. Till våren körs Glasståget. Under sommaren körs trafik enligt tidtabell samt Musiktåg. Sommarsäsong avslutas med Ohsabanans dagar. I advent arrangeras Tomtetågen.



Fotograf: Emil Carlin

## Oskarshamns Sjöfartsmuseum

Hantverksgatan 18-20, Oskarshamn  
073-376 40 43  
info@sjofartsforeningen.se  
www.sjofartsforeningen.se  
Öppet: Se hemsida



37 Ett av landets bästa sjöfartsmuseum. Dokumentation inom sjöfart och varvsverksamhet. Fartygsmodeller från segelskepp till moderna fartyg. Nautiska instrument, tavlor och andra föremål med koppling till sjöfart, för barn finns en lekhörna. Föreningen bedriver forskning på sjömän, fartyg, varv och rederier.



## Persmo Skolmuseum

Eriksmåla 345, Eriksmåla  
070-399 10 15, 076-317 80 15  
algutsboda.hembygdsforening@gmail.com  
www.algutsbodahembygdsforening.se  
Öppet: För bokn och info, ring eller mejla

38 Persmo gamla skola 3 km norr om Eriksmåla vid rv 28. Byggt 1879 med en lektionssal. 1889 tillbyggdes en lärarbostad. Skolan användes till 1929 och såldes därefter till Algutsboda Hembygdsförening som fick sin första samlingslokal. Idag inredd med bänkar och inventarier från början av 1900-talet.



Fotograf: Leif Hellner

## Psykiatriska museet

Sjöstadsav 23, Västervik  
076-027 81 41  
info@psymuseet.se  
www.psymuseet.se  
Öppet: 1 apr-30 sep tor 13-17. Sommar även  
tis 13-17. 1 okt-31 mar tor 13-16



39 Västerviks hospital, Sankta och Norra sjukh  
öppnades 1912 pga det stora behovet av plat-  
ser för psykiskt sjuka. Det var ett eget samhälle  
i samhället och när det var som störst fanns  
här ca 1 400 patienter och 900 personal. Det  
var en sluten värld som du nu kan få inblick i  
med hjälp av guiderna där.



Fotograf: Carina Andersson

## Radiomuseet

Hammarvägen 39, Norrahammar  
073-637 59 21  
info@jonkopingsradiomuseum.se  
www.jonkopingsradiomuseum.se  
Öppet: Se hemsida

40 Radiomuseet har nu nya lokaler i anslutning  
till Industrimuseet. Museet har en av landets  
största samlingar inom sitt område. Den  
omfattar förutom radio och TV även ljud- och  
teknikhistoria. Vidare finns en kamera- och  
fotoavdelning samt arkiv och bibliotek.



## Rasmus Kvarn Grenna Museum

Röttle by, Gränna  
036-10 38 90  
andree@grennamuseum.se  
www.grennamuseum.se  
Öppet: Se hemsida



41 På 1600-talet lät greve Per Brahe uppföra  
Rasmus kvarn i Röttle by som borrhbruk för  
tillverkning av musköter. Vid seklets slut blev  
borrbruket den mjölkvarn den är än idag. Spår  
av flera anläggningar finns utmed vattendraget  
men Rasmus kvarn liksom Jerusalems  
kvarn från 1200-talet står kvar.



## Reftele Ölme stad Museum

Ölme stadsvägen 28, Reftele  
070-830 15 57  
gunvor.nygren@iogt.se  
Facebook  
Öppet: Sommar ons kväll. Övr tid enl ök

42 Museet ligger i Ölme stad by på kanten av Stor-  
Bolmen och har på entréplan en rikt utrustad  
skolsal med bland annat en stor mängd skol-  
planscher. På övervåningen finns en köksmiljö,  
bruksföremål, stor motorsågssamling, textil.  
Undervåningen är tillgänglighetsanpassad  
och handikapptolett finns.



## Rosenlunds herrgård och rosarium

Lindallévägen 9, Jönköping  
036-10 53 90  
rosenlundsherrgard@jonkoping.se  
www.jonkoping.se  
Öppet: Alltid



43 Rosenlunds herrgård och rosarium är en oas  
av blomprakt och historisk charm. Denna  
pärla till parkanläggning är hemvist för ett  
prisbelönt rosarium med ett historiskt klon-  
arkiv. Rosenlunds herrgård från 1788 räknas  
som en av Jönköpings vackraste byggnader  
och är varsamt renoverad i gustaviansk stil.  
Café finns på området.



## s/s Boxholm II

Hamnen, Tranås  
073-398 30 58, 0140-687 90  
info@boxholm2.com  
www.boxholm2.com  
Öppet: Maj-aug, se tidtabell på hemsida



44 s/s Boxholm II trafikerar den vackra sjön Som-  
men på gränsen mellan Småland och Öster-  
götland. I tidtabellen finns kryssningar med  
olika teman och längd, t ex naturguidningar  
eller matturer. Boka biljett direkt på hemsidan.  
Du kan också chartra Boxholm II för t ex bröl-  
lop, grupper eller företagsevenemang.



Fotograf: Boo Nordin

## s/s Nalle

Norra kajen, Oskarshamn  
070-611 70 13  
info@nalleoskarshamn.se  
www.nalleoskarshamn.se  
Öppet: Året runt enl ök.  
Turer endast sommar



45 s/s Nalle är en ångbåt byggd på Oskarshamns  
Mekaniska verkstad 1923 sjösattes 28 mars,  
tjänstgjorde som isbrytare och bogserare. Idag  
100 år senare erbjuder föreningen lustturer  
under sommaren samt besök ombord. Se  
hemsida alt. Facebook.



Fotograf: Sirpa Bohman

## Skonaren Linnéa

Träskeppsvarvet Casimirsborg, Gamleby  
070-878 64 92  
egil@skonarenvega.se  
www.traskepp.se  
Öppet: Mån-fre 9-16



46 Linnéa byggdes i Sjötorp 1915, som träsegel-  
skepp utan hjälpmotor. Hon har seglat i  
fraktfart och på islandsfiske fram till mitten  
av 1960-talet. Sedan 1968 seglar hon i familjen  
Bergströms ägo som skolskepp och passager-  
arfartyg. Linnéa ligger nu på Träskeppsvarvet  
för en större renovering.



## Skåne-Smålands Järnvägsförening

Lokstallarna, Mejerivägen 7, Strömsnäsbruk  
070-682 09 25, 070-198 33 41  
info@ssjf.nu  
www.ssjf.nu  
Öppet: Se hemsida



- 47 Historisk järnvägsmiljö i Strömsnäsbruk med ånglok och rälsbussar. Stationshus och lokstall. Sträcka: Traryd-Strömsnäsbruk-Markaryd. Uthyrning av dressicyklar jun-aug. Rälsbuss- trafik jun-aug. Beställningståg körs året runt. Info se hemsidan.



## Smalspårsjärnvägen Hultsfred-Västervik

Västervik  
0490-230 10  
info@smalsparet.se  
www.smalsparet.se  
Öppet: Se hemsida



- 48 Res med rälsbuss på Nordens längsta smal-spåriga järnväg. Sju mil lång, ringlar sig banan fram genom det vackra småländska landska-pet med över 20 olika stationer. Järnvägen från 1879 är byggnadsminne och utpekad som ett av landets mest intressanta industri-minnen. Beställningståg körs året runt.



Fotograf: Peter Heller

## Smålands Militärhistoriska Centrum

Delary Industripark, Delary  
076-311 86 89  
enassert@gmail.com  
www.smhs.eu  
Öppet: Se hemsida



- 49 Museet Smålands Militärhistoriska Centrum speglar det militärhistoriska skeendet i Små-land under perioden 1901 till våra dagar. Vi vi-sar hela Småland som armén, flygvapnet och kustartilleriet. Vi har en stor fordonssamling, hästdragna fordon och sovjetisk stridsvagn. Vi har även lekhörna för barn.



Fotograf: Mats Nässert

## Stenhuggarmuseet i Vånevik

Ritsmejselvägen, Vånevik  
070-281 49 29  
hej@hardklang.se  
www.hardklang.se  
Öppet: Se hemsida

- 50 I Vånevik producerades byggnadssten och monument för export till hela världen. Ute-museum med verkstäder, vandringsleder med lämningar efter stenbrott och byggnad-er, informationstavlor i QR-format där du kan ta del av berättelsen om platsen. Lägenhets-museum med arbetarbostad i kasernen.



Fotograf: Marit Stigsdotter

## Stiftelsen Gamla Bankgården i Vrigstad

Jönköpingsvägen 2, Vrigstad  
070-347 17 56, 070-551 33 94  
info@bankgarden.se  
www.bankgarden.se  
Öppet: Se hemsida

- 51 Sveriges enda bankmuseum på ursprunglig plats. Utställning med sparbössor och bank-maskiner. En lägenhet inredd som i början av 1900-talet. Utställningen Hur Vrigstad blev Vrigstad visar entreprenörers betydelse för en bygds framväxt och överlevnad.



## Stjärnehult Industrimuseum

Stjärnehult Espekullen 1, Anderstorp  
070-594 65 90  
info@stjarnehultindustrimuseum.se  
Öppet: För bokn och info, ring eller mejla

- 52 Lokalt museum som återspeglar Fiffларыds och Stjärnehults historia samt industrialiseringens genombrott på orten från början av 1800-talet.

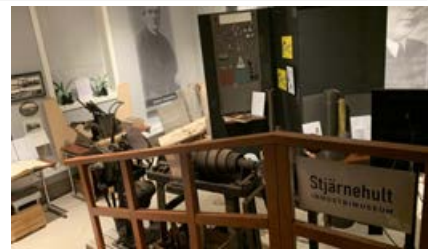

## Storebro Bruksmuseum

Vimmerbyvägen 10b, Storebro  
070-549 00 00, 070-773 70 85  
lennart.ivarsson@storebro.net  
www.visansskepp.se  
Öppet: För bokn och info, ring eller mejla

- 53 Storebro grundat 1728. William Pauli uppförde en stångjärnshammare vid Stångåns forsar. Museet visar myrmalmsprodukter, råoljemo-torer, gengasaggregat, värmepannor, sten-mangel, svarvar från 1915 och senare båtar med start 1946. Järnspisar, kaminer, plogar och brandredskap. Se Storebroboken 1728.



## Svenska Fyrverkerimuseet

Svarvaregatan 4, Ljungby  
0372-137 00  
info@fyrverkerimuseet.se  
www.fyrverkerimuseet.se  
Öppet: För bokn och info, ring eller mejla

- 54 Illustrerar och visar upp svensk fyrverkeri- och pyrotekthistoria av främst nöjesfyrverkeri. Museet visar maskiner, tillverkning i Sverige och produkter. Här finns även raketer, smäl-lare, solar, bengaler, bomber, tårtor med mera. Kom hit och minns hur kul det var med smäl-lare m m.

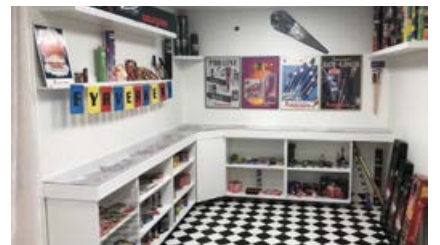

## Tabergsgruvan

Kvarnvägen 9, Taberg  
info@tabergsgruvan.se  
www.tabergsgruvan.se  
Öppet: Se hemsida

- 55 Järnmalmgruva sedan 1400-talet till 1950-talet. Malmen heter Titanomagnetitolivinit, vilket är lösenordet för att komma ut ur berget efter visningen, det har Bergfrun bestämt. I Gruvgården finns Fladdermuseum och geologutställning.



## The Glass Factory - Glasmuseet i Boda

Storgatan 5, Boda Glasbruk  
010-353 10 80  
info@theglassfactory.se  
www.theglassfactory.se  
Öppet: Se hemsida



- 56 I Boda glasbruks gamla lokaler finns ett av Nordens största glasmuseer med över 40 000 föremål från Boda, Kosta samt Åfors glasbruk. Museet fungerar som kunskapscentrum och kreativ mötesplats mitt i Glasriket med tillfälliga utställningar, hotspots och basutställningar samt programverksamhet.



## Torpa Buss & Teknikmuseum

Torpa, Annerstad  
070-543 16 14  
info@torpabystuga.se  
www.torpabystuga.se  
Öppet: Se hemsida. Maj-sep ons 18-20, lör-sön 14-17. Andra tider enl ök

- 57 Välkommen till Torpa Fordons- och Teknikmuseum. Vi är en helt ideell förening som bildades 1986 av veteranbilsentusiaster. Besök oss gärna på våra populära evenemang under säsong maj-sep. Kika runt i vårt fina museum och ta en fika på caféet.



## Torstamåla torvmuseum

Torstamåla 110, Eriksmåla  
070-275 88 42, 0471-336 36  
orjanhjortragnarsson@gmail.com  
Facebook  
Öppet: 17 maj 13-16 eller enl ök

- 58 Ett arbetslivsmuseum som visar hur man skördade torv på gammalt vis med spade, komplett torvströfabrik med tändkulemotor för framställning av torvbalar. Åkturer med tåget som användes för hemkörning av torvblocken. Välkomna!



Fotograf: Örjan Hjort-Ragnarsson

## Tändsticksmuseet

Tändsticksgränd 27, Jönköping  
036-10 55 43  
matchmuseum@jonkoping.se  
www.matchmuseum.jonkoping.se  
Öppet: 1 jun-31 aug må-fre 10-17, lör-sön 10-15, 1 sep-31 maj tis-sön 11-15

- 59 Made in Sweden. Det här är berättelsen om visionära fabrikkörer, snillrika ingenjörer och hårt arbetande tändsticksarbetare. Arvet förs nu vidare in i framtiden med en ny utställning. Tändsticksindustrins slogan i Jönköping sammanfattar även denna utställning väl: Made in Sweden.



Fotograf: Mons Anner

## Töllstorps Industrimuseum

Töllstorp, Gnosjö  
070-551 04 88  
tollstorp@telia.com  
www.hembygd.se  
Öppet: Se hemsida

- 60 Töllstorp är ett levande industrimuseum beläget i en vacker ådal med porlande vatten och snurrande vattenhjul. Här visas framväxten av småindustrin i Gnosjö från 1700-talet och framåt i en autentisk miljö. Vattenhjulens dag är varje år tredje söndagen i augusti, då visas hela museet i drift.

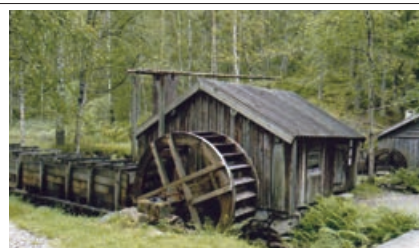

## Unnaryds Bonadsmuseum

Bygatan 1, Unnaryd  
073-080 04 36  
info@bonadsmuseum.se  
www.bonadsmuseum.se  
Öppet: Se hemsida

- 61 Nationellt centrum för sydsvenskt bonadsmålari. Kom och upplev en kulturskatt i form av lokal naivistisk folkkonst i äggtempera från 1700- och 1800-talen. Här bjuds ett levande kulturarv för alla i form av målarkurser, guidade visningar, workshops, café, specialutställningar etc.



## Virserums möbelindustrimuseum

Kyrkogatan 34, Virserum  
0495-300 24  
info@mobelmuseum.com  
www.mobelmuseum.se  
Öppet: Se hemsida

- 62 Vattenhjulet driver maskinverkstaden från 1920-talet med transmissioner i taket och remdrift. Vi kör dagligen maskinerna, den äldsta från 1895. Stor utställning med Virserumsmöbler. Tändkulemotorn driver sågverket. Smedjan har intressanta maskiner och en utställning om Demanders Verktögsfabrik.



Fotograf: Thorbjörn Svahn

## Västerviks Museum & Hvalstad kvarn

Kulbacken, Västervik  
0490-211 77  
info@vasterviksmuseum.se  
www.vasterviksmuseum.se  
Öppet: För bokn och info, ring eller mejla

63 Hvalstad kvarn. Den vattendrivna kvarnen med anor från 1700-talet snurrade med full kraft fram till 1970, då den siste mjölnaren stängde portarna. Ta bilen, cykeln, smalspåret eller en vandringstur via Tjustleden. Boka guidning hos Västerviks Museum.



Fotograf: Veronica Palm

## Yxnanäs Hembygdsmuseum

Skolgatan 15, Yxnanäs  
070-514 99 08, 070-676 60 59  
bgojohansson@hotmail.com  
www.hembygd.se  
Öppet: Juli och aug sön 13-15 samt enl ök

64 Museet inryms i den gamla folkskolan från 1916 och har tusentals föremål och foton som beskriver hur våra förfäder i bygden levde, bl a delar av byns lanthandel. I en närliggande byggnad (Byvägen 5) inryms en gammal såganläggning och ångmaskin som på ett intressant sätt uppvisar gammal teknik.



## Åminne Bruksmuseum

Bruket 1, Värnamo  
info@aminnebruk.se  
www.aminnebruk.se  
Öppet: Jun-aug ons-sön 13-17.  
För guidn och övr info se hemsida

65 Unik järnbruksmiljö med masugn, kollada, gjuteri, modell- och mekanisk verkstad. Följ malmens väg från sjön via tackjärnsframställning från masugnen till färdig produkt. Som sista sjömalmshytta i Sverige upphörde järnframställningen 1934. Utställning, museum och evenemang.



Fotograf: Hans Sjögren

## Ädelfors gruv- och mineralmuseum

Guldvägen 33, Ädelfors  
0383-973 54  
vetlanda.museum@vetlanda.se  
www.vetlanda.se  
Öppet: 24 jun-16 aug ons-sön 12-16.  
För grupper övr tid, mejla eller ring

66 År 1737 hittades guld utanför byn Gyafors. Förhoppningarna blev så höga att byn fick namnet Ädelfors. Här startade Sveriges första gruva för att bryta guld. Men hur gick det, egentligen? I utställningen möter du berättelser, människoöden och folktro.



# Välkomna till Albinsson & Sjöbergs Bilmuseum och Karlskrona Porslinsmuseum



# TVÅ MUSEER UNDER SAMMA TAK

För kontaktuppgifter & öppettider se [www.fabas.se/museum](http://www.fabas.se/museum)

# STOCKHOLM

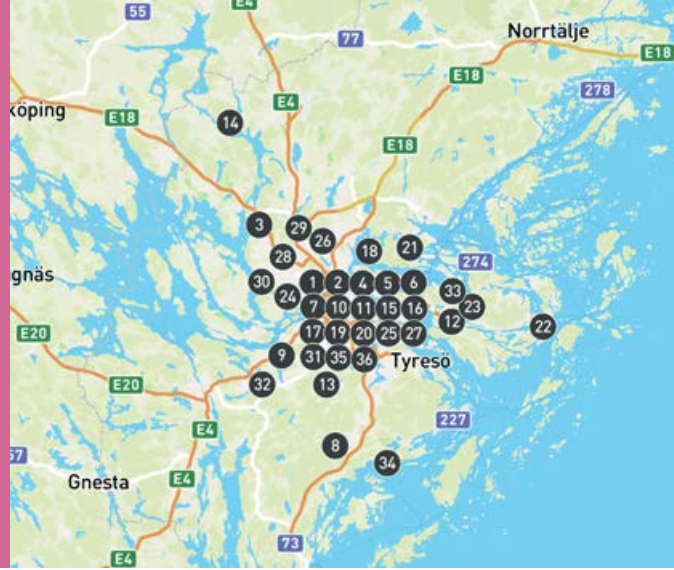

## Apotekarsocietetens museum

Wallingatan 24  
08-723 50 00  
museet@apotekarsocieteten.se  
www.apotekarsocieteten.museum  
Öppet: Se hemsida



- 1 På Apotekarsocietetens museum får du följa läkemedlens och apotekens fascinerande utveckling i Sverige, från 1500-talet fram till idag. Utställningarna berättar om hälsa, sjukdom, läkning och lindring. Här kan besökare uppleva allt från praktfulla apoteksinredningar till läkemedelsförpackningar.



Fotograf: Fredric Boukari

## Beckholmens Dockförening

Västra dockan, Beckholmen  
070-876 44 44  
info@beckholmen.se  
www.beckholmen.se  
Öppet: För bokn och info, ring eller mejla



- 2 Beckholmens dockförening är en sektion av Sveriges Segelfartygsförbund och är verksam på Beckholmen mitt i Stockholm. Vi förvaltar Västra Dockan sedan 1987. Här kan medlemmar och andra fartygsägare torrsätta, underhålla och renovera sina skepp med tillgång till trä- och metallverkstäder.



Fotograf: Per Zetterman

## Bolindermuseet

Gjutarplan 8, Järfälla  
070-561 34 08, 070-856 04 05  
info@bolindermuseet.se  
www.bolindermuseet.se  
Öppet: Se hemsida



- 3 Bolindermuseet visar föremål från Bolinders fantastiska mer än hundraåriga historia. Kamminer, köksgeråd, utombordsmotorer, spisar, fontäner och mycket annat.



Fotograf: Per Zetterman

## Carl Eldhs Ateljémuseum

Lögebodavägen 10  
08-612 65 60  
info@eldhsateljje.se  
www.eldhsateljje.se  
Öppet: Se hemsida



- 4 Skulptören Carl Eldhs (1873-1954) unika ateljé från 1919 är bevarad med hans samlade verk – skisser och modeller. Ett besök ger inblick i Eldhs kreativa process, rika motivbild och det tekniska utförandet av skulptur. Guidade visningar varje öppetdag. Tillfälliga utställningar och programverksamhet.



Fotograf: Carl Eldhs Ateljémuseum

## Djurgårdslinjen

Norrmalmstorg-Skansen-Waldemarsudde  
08-660 77 00  
info@djurgardslinjen.se  
www.djurgardslinjen.se  
Öppet: Se hemsida



- 5 Djurgårdslinjen har uppdrag av Region Stockholm att visa upp det rörliga kulturarvet i form av Stockholms Spårvägshistoria med trafik på helger och somrar med historiska spårvagnar. Verksamheten drivs till största delen helt ideellt med volontärer.



Fotograf: Per Englund

## Dyktankhuset

Djurgårdsstrand 7  
info@sdhf.se  
www.sdhf.se  
Öppet: Enl ök

- 6 Dyktankhuset byggt 1934. Det svenska dykerihistoriska kulturarvet visas, samlingar från både militärt och civilt dykeri. Här finns den typ av dykarklocka med vilken kanoner bärgades från regalskeppet Vasa, flera olika tryckkammare och en stor mängd dykarutrustning samt enmansubåten Doppingen.



Fotograf: Kent Forsén

## Ersta museum

Erstagatan 1M  
08-714 61 00  
museum@erstadiakoni.se  
www.erstadiakoni.se  
Öppet: Se hemsida



- 7 Kvinnosakskämpen Fredrika Bremer. Sångerskan Jenny Lind. Sveriges första sjuksköterska och diakonissa Marie Cederschiöld. De inledde 175 år av vård, omsorg och utbildning inom ramen för Ersta diakoni. Besök vår utställning I starka kvinnors sällskap – kanske Sveriges mest kvinnohistoriska museum.



Fotograf: Okänd

## Folk- och Trädgårdsmuseet

Trädgårdsparken, Tungelsta  
070-761 72 09  
info@folkochtradgard.se  
www.folkochtradgard.se

Öppet: För bokn och info, ring eller mejla



- 8 Tungelstas historia med trädgårdsnäringen i fokus. Verksamheten har ett växthus och en nyanlagd tvättorklada där museet är inrymt. Tusentals fotografier, dokumentationer och redskap från förr.



## Hagalunds Tvätterimuseum

Masmovägen 20-22, Vårby, Huddinge  
070-320 68 92  
olle@ollemagnusson.se  
www.tvatterimuseet.se

Öppet: Se hemsida



- 9 Tvätterihistoria i byggnader, föremål och praktik. Stockholmarnas smutstvätt var levebrödet för 100-tals tvätterier på Södertörn under början av 1900-talet. Den hämtades med häst och vagn och gjordes ren av tvättarfamiljerna vid närmaste vattendrag. Samlingar av strykjärn, tvättpåsar, klädnypor m m.



Fotograf: Olle Magnusson

## Ivar Lo-museet

Bastugatan 21  
073-330 60 39  
ingalillsoderbergtext@gmail.com  
www.ivarlo.nu  
Öppet: Endast förbokn, ring eller mejla

- 10 Ivar Lo-Johansson var en av Sveriges största arbetarförfattare och hans arbetsrum finns bevarat som han lämnade det vid sin död 1990. Museet ger en inblick i hans liv och verk med över 50 böcker, samt hans inflytande på de förändringar som gjorts i Sverige från jordbrukssamhälle till välfärdsstat.



Fotograf: Lasse Reuterberg

## Järnhandeln, Skansen

Djurgårdsslätten 49-51  
08-442 80 00  
info@skansen.se  
www.skansen.se  
Öppet: Se hemsida



- 11 En järnhandel på 1930-talet har det mesta som ett hem behöver, vad bonden önskar, vad byggmästare eller verkmästaren kräver. Moderniteter som glasdisk samsas med de äldre lådorna bakom disk. Järnhandlaren erbjuder traditionella varor samt nymodigheter som elektriskt kylskåp och elektriska strykjärn.



Fotograf: Göran Sundström

## K. A. Almgren sidenväveri & museum

Repslagargatan 15  
08-642 56 16  
info@kasiden.se  
www.kasiden.se  
Öppet: Mån-lör 12-16. Helgdagar,  
se hemsida



- 12 Det enda aktiva sidenväveriet som finns kvar i Norden. Här vävs sidentyger och band på originalvävstolar i den ursprungliga fabriksmiljön från 1860-talet. Det är också en plats för utställningar och program som genomsyras av det textila hantverket. Här möts samtid och historia.

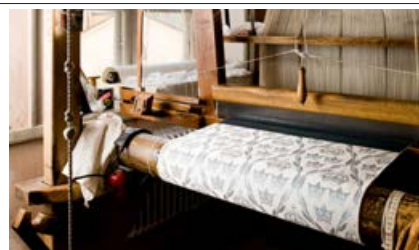

Fotograf: Klas Nyberg

## Litografiska Museet

Sundby Gård, Huddinge  
08-746 90 91  
info@litografiskamuseet.se  
www.litografiskamuseet.se  
Öppet: Tis-fre sön 12-15. Fri entré. För bokn större grupper och info, ring eller mejla



- 13 Här visas stentryck med hundraåriga tryckpressar som fortfarande är i bruk. Snällpressen Johanna från 1897 är unik! I utställningshallen kan man se litografier – både nya och äldre. Museet ligger i den vackra parken på Sundby Gård med värdshus och fina strövområden.



## Lottas Garverimuseum

Långgatan 9, Sigtuna  
070-312 78 46  
lottasgarveri@gmail.com  
www.lottasgarveri.se  
Öppet: Enl ök

- 14 Ett levande museum där skinn, bl a fiskskinn, garvas med omättade fetter och bark. Ett rum används för skinnsömnad och försäljning av hantverk och ett rum för garvning. I garveriet används handverktyg som olika skav- och skärknivar, räckspade och skavbom. Kurser och föreläsningar hålls i garveriet.



Fotograf: Håkan Olsen

## Långholmens fängelsemuseum

Långholmsmuren 20  
08-720 85 00  
museum@langholmen.com  
www.langholmen.com  
Öppet: Dagl 11-16. Se hemsida  
☕ 🚪

15 Långholmens museum ger dig en möjlighet att få veta mer om öns 250-åriga fängelsehistoria, från spinnhusets dagar på 1700-talet tills det att fängelset stängdes 1975. Upplev hur fångarna bodde. Läs och upplev dåtidens fängelsevillkor, hur fångarna behandlades och hur deras vardag såg ut.



## Mekaniska Verkstaden, Skansen

Djurgårdsslätten 49-51  
08-442 80 14  
mikko.svensson@skansen.se  
www.skansen.se  
Öppet: Se hemsida  
♿

16 Mekanisk verkstad innehållande remdrivna maskiner som svarar, trycksvarv, fräsmaskin, bordhyvel, kipphyvel, rund- och planslip, radialbormmaskin, fjäderhammare samt en ässja. Museet har även en inredd kontorsdel. Utställning som beskriver den fackliga och politiska kampen för bättre villkor.



## Minsveparen M20

Sjöhistoriska fartygspir, Galärvarvsvägen 24  
073-523 29 16  
kontakt@minsveparen.se  
www.minsveparen.se  
Öppet: Se hemsida  
♿

17 M20 är ett levande och sjögående fartyg där Marinens traditioner hålls vid liv. Fartyget skall vara en samlingsplats för de som vill stödja och bevara vårt svenska marina kulturarv. Öppet för allmänheten vid kaj i Stockholm och vid hamnbesök. Medlemmar får delta i sjöfärder och social samvaro.



Fotograf: CC Wahlin

## Polismuseet

Museivägen 7  
010-563 80 00  
polismuseet@polisen.se  
www.polismuseet.se  
Öppet: Tis-fre 12-17, lör-sön 11-17  
♿

18 Välkommen till ett spännande museum om poliser förr och nu. Se polisens utrustning och föremål från uppmärksammade kriminalfall. I den nya utställningen Polisliv får besökaren veta mer om fjärdingsmän, polissystrar, linjepatrullering, radiopoliser och avgörande händelser i polisens historia.



## Postmuseum

Lilla Nygatan 6  
010-436 44 39  
postmuseum@postnord.com  
www.postmuseum.se  
Öppet: Se hemsida  
☕ 🚪 ♿

19 Flera utställningar om kommunikation, historia och nutid genom postens ögon. För de minsta finns lekutställningen Postis. Unika och omfattande samlingar av posthistoria och filатели. God lunch eller fika på restaurang AVI. I butiken finns allt från pennor och brevpapper till leksaker och böcker.

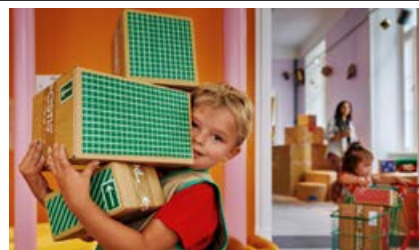

Fotograf: Jimmy Eriksson

## Skolsegelfartyget Ellen

Beckholmen  
072-450 92 29  
info@syellen.se  
www.syellen.se  
Öppet: I trafik maj-okt. Övr tid enl ök  
☕ 🚪 ♿

20 Seglande lastfartyget Ellen byggdes i Danmark 1898. 1920 kom hon till Sverige och fraktade varor fram 1961. Först hemma i Bohuslän och sedan Böda. I nuvarande ägares regi som skolfartyg från 1992. Vår och höst seglingar för skolklasser och allmänhet. Sommartid är det skutkollon.



Fotograf: Peter Rundström

## Skulptörens verkstad/ Renqvists verkstad

Spångvägen 23, Saltsjö-Boo  
073-826 22 54  
kontakt@renqvistsverkstad.se  
www.renqvistsverkstad.se  
Öppet: 2 maj-6 jun lör 12-16.  
5 sep-4 okt lör-sön 12-16 ☕ ♿

21 Ett museum för skulptörens alla olika hantverksmetoder. Utställning på gården och i trädgården. Konstutställning i Verkstaden. Lilla skulpturstigen speciellt för barnen. Bohemiskt kafé. Workshops. Visning av Torstens Renqvists ateljé.



Fotograf: Lotta Enocsson

## Skärgårdsmuseet

Byholmsvägen 9, Stavsnäs  
info@skargardsmuseet.org  
www.skargardsmuseet.org  
Öppet: Se hemsida

22 I Stavsnäs by finns Skärgårdsmuseet. Här visas basutställningar med skärgårdsrelaterade tema. I museibutiken säljs nya och antikvariska böcker och presentartiklar. Museet har även ett referensbibliotek med skärgårdslitteratur. Entré 50 kr, gratis för medl. och barn. Grupper kan boka visning året om.



## Snus- och Tändsticksmuseum

Gubbyllan, Skansen  
072-144 01 44  
info@snusochtandsticksmuseum.se  
www.snusochtandsticksmuseum.se

Öppet: Se hemsida



- 23 Museet ligger i det historiska huset Gubbyllan, precis innanför Skansens entré. Upptäck svensk kultur- och industrihistoria genom två vardagsföremål som länge funnits nära – men vars betydelse sträcker sig långt bortom vardagen.



## Solnaskutan Constantia

Huvudsta Strand 8, Solna  
070-376 63 20  
info@constantia.se  
www.constantia.se

Öppet: För bokn och info, ring eller mejla



- 24 Fraktskutan Minde från danska Marstal kom till Sverige 1920 och knogade på fram till 1967 med olika Kalmarsundshamnar som bas. Originalriggad som slätskonert seglar hon idag i skolfart för alla åldrar – roligt och lärorikt! 2 500 sjömil/år med skolklasser, föreningar, företag och sällskap.



Fotograf: Anders Asell

## Spårvägmuseet

Gasverkstorget 1  
08-123 337 01  
sparvagsmuseet@sl.se  
www.sparvagsmuseet.se

Öppet: Mån stängt, tis-sön 11-17.

Kvällsöppet vår och höst, tor



- 25 "Rena nostalgibomben" har det nya Spårvägmuseet kallats. Följ med på en tidsresa via vatten, vägar och spår. Spårvägmuseets utställning vann "Årets utställning 2022" och berättar om kollektivtrafiken i Stockholm och dess påverkan på människor, stad och samhälle – förr, nu och i framtiden.



Fotograf: Daniel Griffe

## Statarmuseet Överjärva Gård

Överjärva gård, Solna  
08-746 10 00  
overjarva@solna.se  
www.solna.se

Öppet: Lör-sön 11-16



- 26 Överjärva gård är ett friluftsmuseum. I startarmuseet upplever du hur en statarfamilj levde och arbetade på gården under 1920-talet. Museet öppet lördagar och söndagar. På gården upplever du byggnader, gårdsgårdar, beteshagar, familjeaktiviteter, lekmiljöer, kafé och odling. Mer info se hemsida.



## Strindbergsmuseet

Drottninggatan 85  
08-441 91 70  
info@strindbergsmuseet.se  
www.strindbergsmuseet.se

Öppet: 2 jan-30 dec tis-sön 12-16

- 27 August Strindberg (1849-1912) bodde sina fyra sista år på Drottninggatan 85. Känn närvaron i författarens hem, bestående av sovrum, salong och arbetsrum. Till museet hör också Strindbergs bibliotek på vinden samt angränsande lokaler för basutställning, tillfälliga utställningar och programverksamhet.



## Sundbybergs Stadsmuseum

Fredsgatan 4, Sundbyberg  
08-706 81 78  
info@museet.se  
www.museet.se

Öppet: Tis-tor 10-15



- 28 Sundbybergs stadsmuseum är det charmiga stadsmuseet som är en gömd pärla under Stockholms och Sundbybergs kulturhimmel! Här kan du uppleva det mystiska framtidsrummet, Sveriges första ångmotor till flygplan. Vi anordnar även trevliga stadsvandringar och föreläsningar. En kulturell guldgruva.



Fotograf: Mathias Andersson

## Svenska Tandläkarsällskapets Museum

Museet ska flytta. Datum och adress ej klart. Vg mejla eller ring för info  
070-687 50 60  
museum@tandlakarforbundet.se  
www.tandlakarforbundet.se

Öppet: För bokn ring eller mejla

- 29 Föremålen började samlas 1860. Det är en av Europas förnämsta samlingar på 10 000 föremål och 2 000 böcker. T ex visas gamla sammetsklädda behandlingsstolar och hand- och trampborrar från tiden före elektriciteten. Finns porträtt, fotografier, särtryck, avhandlingar och läroböcker från olika epoker.



## Sveriges VVS & EL Museum

Archimedesv 1, Bromma  
08-128 199 99  
rolf.levin@sverigesvsmuseum.se  
www.sverigesvsmuseum.se

Öppet: Se hemsida



- 30 Sveriges VVS-museum visar VVS och EL-branschens utveckling i Sverige. Tanken med museet är att visa hur VVS och EL-branschen utvecklade det svenska samhället från mitten på 1800-talet och framåt.

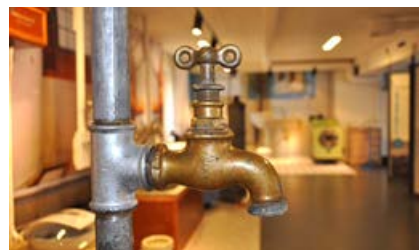

### Torsten Renqvists Ateljé

Spångvägen 23, Saltsjö-Boo  
070-374 91 98  
torsten.renqvist@gmail.com  
www.torstenrenqvist.se  
Öppet: Året runt enl ök



- 31 Torsten Renqvist (1924-2007) räknas till efterkrigstidens stora svenska konstnärer med internationellt anseende. Han var verksam som målare, grafiker och skulptör. Ateljén i Kummelnäs har bevarats som utställningsrum för konst, skisser och verktyg. I annex och på gård visas samlingsutställningar.



Fotograf: Ole Hjelm

### Tumba bruksmuseum

Sven Palmes väg 2, Tumba  
08-519 553 46  
info@tumbabruksmuseum.se  
www.tumbabruksmuseum.se  
Öppet: Tor-sön 11-16. Se hemsida



- 32 I fyra hus visas utställningar över liv och arbete på världens äldsta sedelpappersbruk som grundades av Riksbanken 1755. Här kan du prova på sedelpappershantverket och få kunskap om Sveriges sedelhistoria. Brukscaféet har samma öppettider som museet. Se hemsida för aktiviteter och visningar.



Fotograf: Daniel Gustafsson

### Vaxholms fästnings museum

Kastellet, Vaxholm  
08-120 048 70  
info@vaxholmsfastning.se  
www.vaxholmsfastning.se  
Öppet: Se hemsida



- 33 Stockholms skärgårds största museum, ett spännande besöksmål för hela familjen. Utställningar om kustförsvaret, spionernas värld, djur i krig, livet på Kastellet år 1890 och Ytterby gruva. Spännande evenemang och barnaktiviteten Kalle kanonkula och hans vänner.



Fotograf: Anki Himmelsstrand

### Vedettbåten Sprängaren

Galärvarvsvägen 12, Djurgården  
070-394 15 41  
vanner@hmssprangaren.se  
www.hmssprangaren.se  
Öppet: 25 maj-25 sep

- 34 Världens enda fungerande örlogsfartyg från första världskriget, byggd 1917. Den har en stenkolseldad panna och en compundångmaskin om 400 hk. Visas vid Sjöhistoriska museets fartygspir under sommaren och möjlighet finns att åka som passagerare vid sjöturer.



Fotograf: Mats Krantz

### Ångfartyget Blidösund

Skeppsbron nedanför Slottsbacken, kajplats 101  
08-24 30 90  
kontoret@blidosundsbolaget.se  
www.blidosundsbolaget.se  
Öppet: Se hemsida



- 35 S/S Blidösund beställdes 1910 av Blidöbor som protest mot Waxholmsbolaget och sjösattes 1911. I dag är hon ett levande museum i originalskick som erbjuder musikkryssningar, utflykter och resor genom skärgården – precis som för över 100 år sedan.



### Ångfartyget Mariefred

Klara Mälarstrand  
08-669 88 50  
mariefred@telia.com  
www.mariefred.info  
Öppet: Se hemsida



- 36 Ångfartyget Mariefred byggdes år 1903 för traden Stockholm-Enhörna-Mariefred. På denna trad har hon seglat under samma namn, med få förändringar ombord, och med samma ångmaskin alltsedan dess. Trafik Stockholm-Mariefred samt Mariefred-Taxinge Näsby.



Fotograf: Lars Berglöf



## BÅTHISTORISKA RIKSFÖRBUNDET

Båthistoriska Riksförbundet (BHRF) verkar för att stärka bevaranderätten för det maritima kulturarvet och främja förståelsen för och bevarandet av äldre skepp och båtar (fartyg) samt hantverk och kunskaper som behövs för att bevara och bruka det flytande kulturarvet – ett immateriellt maritimt kulturarv. Förbundet samlar organisationer som är verksamma inom området.

[WWW.BHRF.SE](http://WWW.BHRF.SE)

# SÖDERMANLAND

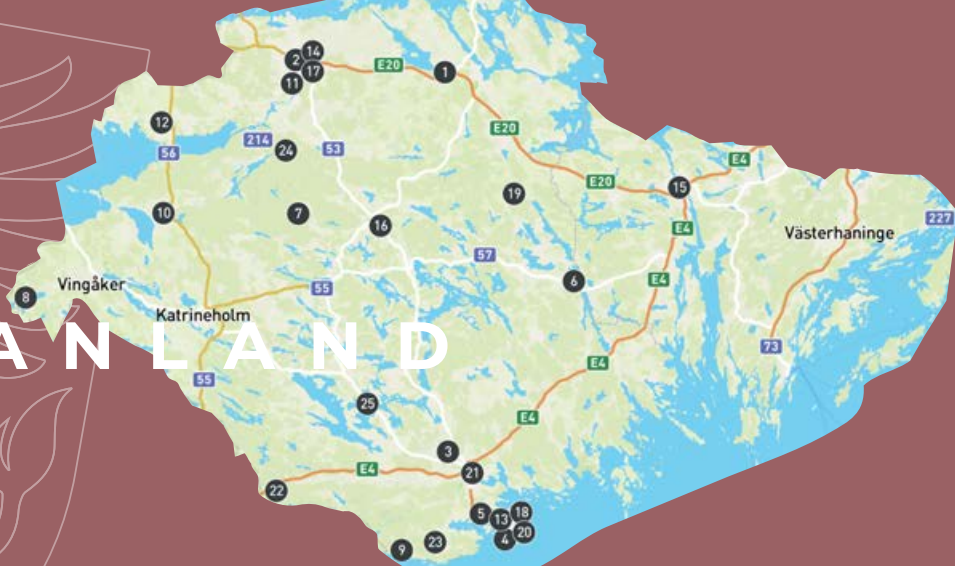

## Arsenalen

Näsbyholm, Strängnäs  
0152-121 44  
info@arsenalen.se  
www.arsenalen.se  
Öppet: Se hemsida  
☕ ♿

- 1 Skandinavians största i sitt slag! Utställningen visar fordon som kan ta sig fram både på land och i djupt vatten. Upplev berättelser, fakta och människoöden. Se den tekniska och militära utvecklingen från 1900-talets början till idag. För barnen finns kluriga knep längs museets levande utställning.



Fotograf: Arsenalen

## Eskilstuna Stadsmuseum

Faktorigatan 4B, Eskilstuna  
016-710 23 75  
stadsmuseet@eskilstuna.se  
www.visiteskilstuna.se  
Öppet: Se hemsida  
☕ ♿

- 2 I Lilla stadsmuseet kan barn och vuxna leka sig genom Eskilstunas historia tillsammans. Ångmaskinhallen bjuder på en stor samling ångmaskiner. Utställningen Laddat berättar om de vapen som tillverkats i huset som idag är stadsmuseet. Du får också veta mer om slottet som en gång fanns i Eskilstuna.



Fotograf: Ninnie Schröder

## F 11 Museum

Skavsta flygplats, Nyköping  
070-389 90 63  
info@f11museum.se  
www.f11museum.se  
Öppet: Året runt tis 9-12, sön 11-16  
☕ ♿

- 3 På F 11 Museum möter du det moderna svenska spaningsflygets utveckling, samt får en inblick i hur Sveriges gränser under kalla kriget bevakades. Se S29, S32, S35, SF37. "Flyg" SF37, SK60, JAS 39 Gripen och Piper Seneca i simulator!

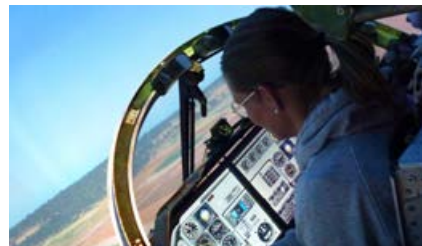

Fotograf: Kenneth Åbrink

## Femörefortet

Femöre i Oxelösund  
0155-383 50  
info@femorefortet.se  
www.femorefortet.se  
Öppet: 16 maj-14 jun lör-sön. 24 jun-16 aug dagl, 22 aug-4 okt lör-sön.  
Gruppvisn hela året ☕ ♿

- 4 Upplev det spännande och topphemliga Femörefortet! I berget under naturreservatet Femöre i Oxelösund finns en kärnvapensäker jätteanläggning, där 70 soldater under kalla kriget skulle försvara Bråvikenområdet. Guidade visningar. Museibutik med kafé, drycker, glass, souvenirer och böcker.



Fotograf: Per Rödsæth

## Föreningen Sörmlands Veteranjärnväg

Lokstallsvägen 1, Oxelösund  
fsvj@fsvj.se  
www.fsvj.se  
Öppet: Se hemsida  
☕ ♿

- 5 Järnvägsmuseet och Sörmlands Veteranjärnväg visar upp utställningar, miljöer, fordon och bedriver trafik med veteranåtgång över hela Sverige. Museiområdet är 350 meter långt och erbjuder audioguidning, fika i restaurangvagn och är lämpligt för både barn och vuxna.



Fotograf: FSVJ

## Gnesta Kulturtryckeri

Östra Storgatan 6-8, Gnesta  
076-802 44 83, 079-337 29 41  
info@gnestakulturtryckeri.se  
www.gnestakulturtryckeri.se  
Öppet: Se hemsida

- 6 Gnesta Kulturtryckeri är ett lokalt hantverkstryckeri och en lekfull verkstad för visuella uttryck. Vi arbetar med historiska trycktekniker som boktryck/letterpress och arrangerar workshops, föreläsningar och kurser.



## Hälleforsnäs Gjuterimuseum

Bruket, Hälleforsnäs  
070-437 42 24  
info@gjuterimuseum.se  
www.gjuterimuseum.se  
Öppet: Se hemsida

- 7 Museet har maskiner från förarbete, gjutning och efterarbete. Brukets historia berättas, en del anställda porträtteras och livet på bruksorten visas i olika utställningar. Gjuterimuseet inrymmer även en bandyutställning. Försäljning av prydnadsföremål i gjutjärn.



## Högsjö Bruksmuseum

Pampetorpsallén 2, Högsjö  
070-679 52 73  
hogsjo.kultur@telia.com  
www.hembygd.se  
Öppet: Se hemsida

- 8 Museet är inrymt i "Vita skolan" från 1785. Museet har utrustning, maskiner, redskap, verktyg och dokument från textilindustriepoken i Högsjö. Vissa maskiner kan demonstreras vid visning.



Fotograf: Lennart Strömberg

## Järnbruksmuseet

Nyköpingsvägen 11, Näveklvarn  
070-573 47 78  
sven.eriksson@hotmail.se  
www.hembygd.se  
Öppet: 3 jul-2 aug dagl 12-17  
☕

- 9 Bruksmuseum med spisar, konstgjutgods mm som gjutits i Näveklvarn. Huset intill var på sin tid Brännmästarens bostad.



Fotograf: Karin Björklund

## Kvinnliga medborgarskolan Fogelstad

Fågelsta, Lilla Ulfåsa  
070-384 22 08  
info@fogelstad.org  
www.fogelstad.org  
Öppet: Jun-aug lör-sön 13-16.  
Stängt midsommardagen. 📖

- 10 En utställning om Kvinnliga medborgarskolan på Fogelstad 1925-1954. Skolan startade när kvinnorna i Sverige fick rösträtt. Drygt 2 000 kvinnor fick där kunskap och mod att delta i samhällsbygget. Avgiftsfri. Gruppvisn. på bokning@fogelstad.org. Syntolkad utställn. Tillgängligt för rörelsehindrade.



## Lagersbergs säteri

Lagersbergs säteri 5, Eskilstuna  
016-710 23 75, 073-954 47 96  
stadsmuseet@eskestuna.se  
www.lagersbergssateri.eskestuna.se  
Öppet: Se hemsida  
☕ 🧑

- 11 Med anor från medeltiden är Lagersbergs säteri en av Sveriges bäst bevarade karoliner-gårdar. Huvudbyggnaden och stararbostaden är idag museum. Lagersbergs säteri är beläget ca 3 km sydväst om Eskilstuna centrum. På senare år har säteriet uppmärksamats för sina unika takmålningar.



Fotograf: Louise Hackelberg

## Linbanemuseet

Malmberga/Forsby  
070-604 18 79  
klaujuergens@outlook.com  
www.kalklinbanan.se  
Öppet: Maj-aug sista lör varje månad.  
Övr tid enl ök  
☕ 🧑

- 12 År 2003 blev kalklinbanan Årets industriminne och det nya museet invigdes sommaren 2018. Dessutom ingår Kalkbrottsutsikten ovanför kalkbrottet i Forsby, där man kan se ner i brottet och där man fortfarande bryter kalk.



## Lotsarkivet i Gamla Oxelösund

Lotsvägen 1, Oxelösund  
0155-300 68  
info@lotsarkivet.se  
www.lotsarkivet.se  
Öppet: Se hemsida  
📖

- 13 Lotsarkivet berättar om lotsning och lotsarnas liv i Oxelösund och Sörmlandskusten. Studierummet ger digital tillgång till lokal historia, bildarkiv, filmer och släktforskning. Kulturstigen i Gamla Oxelösund visar lotsarnas bostäder, lotsutkiken och den äldsta bevarade lotsplatsen Oxelö Krog.



## Munktellmuseet

Portgatan, Eskilstuna  
070-083 87 92  
munktellmuseet@volvo.com  
www.munktellmuseet.com  
Öppet: Se hemsida  
☕ 🧑 📖

- 14 Välkommen att uppleva mer än 180 års svensk industrihistoria! Munktellmuseet är ett spännande museum för hela familjen och alla åldrar – både traktorälskande barn, den motorintresserade och den riktiga entreprenadmaskinsentusiasten finner stor glädje i museets unika samling.



Fotograf: Leif Anväg

## Museiföreningen Ångfartyget Ejdern

Borgmästarudden, Saltsjögat, Södertälje  
08-550 110 20  
kansliet@ejdern.org  
www.ejdern.org  
Öppet: Enl turlista maj-sep. För mer info ring eller mejla ☕

15 I Södertälje finns något unikt. Världens äldsta koleldade propellerdrivna ångfartyg med originalmaskin. S/S Ejdern byggdes 1880 i Göteborg för att gå i kusttrafik. Maskinen är på 65 hk och har två cylindrar. Hon ägs av Museiföreningen Ångfartyget Ejdern, som vårdar och håller henne i trafik.



Fotograf: Claes Nygårdh

## Museispårvägen Malmköping - MUMA

Järnvägsgatan 4, Malmköping  
0157-204 30  
info@muma.se  
www.muma.se  
Öppet: Se hemsida  
☕ 🚶 ♿



16 Mitt i det vackra Sörmland ligger Malmköping, en småstad med anor från 1700-talet. Här finns museispårvägen som är hela Sveriges lokaltrafikmuseum med ett stort antal äldre spårvagnar samt bussar, både för museitrafiken mellan Malmköping och Hosjö samt för utställning i museibygnader.



Fotograf: Fredrik Johansson

## Rademachersmedjorna

Rademacherg 42-52, Eskilstuna  
016-710 23 75  
stads museet@eskilstuna.se  
www.rademachersmedjorna.eskilstuna.se  
Öppet: Se hemsida  
☕ 🚶 ♿

17 På Rademachersmedjorna finns levande hantverk, museum, gallerier, utställningar och restauranger. Smedjorna lät Karl X Gustav uppföra i mitten av 1600-talet och flera av husen står kvar på den plats där de en gång byggdes.



Fotograf: Åsa Kjellkvist

## Sjöfartsmuseet i Oxelösund

Strandvägen 2, Oxelösund  
070-647 98 50, 070-380 21 38  
klubbmaritim15@gmail.com  
www.klubbmaritimoxelosund.nu  
Öppet: Juli-aug lör-sön 11-15. För bokning eller mejla. Visn enl ök

18 Oxelösunds Sjöfartsmuseum visar föremål och informerar om sjöfart, lotsning, rederier och hamnverksamhet. På gården står den första motordrivna lotsbåten i Sverige, Mulle, byggd 1905, samt Vålarö fyr som blinkat mellan 1886 och 1984 i den sörmländska skärgården. Klubb Maritim driver Sjöfartsmuseet.



Fotograf: Carsten Petersson

## Skottvångs gruvmuseum

Skottvångs gruva, Laxne  
070-751 71 35, 070-716 12 75  
info@osgf.se  
www.osgf.se  
Öppet: Maj-jun, aug sön 12-16. 23 jun-16 aug tis-sön 12-16. Guidad visn enl ök  
☕ 🚶 ♿

19 I Skottvång i Åkers Bergslags har det brutits järnmalm sedan 1500-talet och alla gruvmiljöer finns kvar som när gruvan stängde 1920. I gruvmuseet möter du gruvarbetare och kolare, redskapen de använde och deras berättelser. Kolarvecka i mitten av juli och Gruvans dag sista lördagen i augusti.



## Skärgårdsmuseet i G:a Oxelösund

Kroggränd 1, Gamla Oxelösund  
072-451 31 73, 073-983 78 03  
skargardsmuseet.oxelosund@gmail.com  
www.skargardsmuseet.se  
Öppet: 30 maj-14 jun lör-sön 12-16. 19 jun-23 aug tis-sön 12-16  
🚶

20 Besök Grantorpet där fiskarfamiljen Eriksson bor. Berättelsen om familjen bildar bakgrund till den årliga utställningen. Upplev kontrasten mellan vacker miljö och hårt arbetsliv. Hantverk, båthus, bodar med gamla motorer redskap och verktyg. Loppis & kuriosa. Fri entré.



Fotograf: Karin Ekholm

## Stadsvakten Nyköpings Kulturarvmuseum

Västra Kvarngatan 54, Nyköping  
073-828 64 67  
eva.a.pragtatan@gmail.com  
www.stadsvakten.nu  
Öppet: Se hemsida  
🚶

21 Stadsvakten Nyköpings kulturarvs/hembygds museum visar på ca 1 000 kvm Nyköpings samhälls- och industrihistoria, Christer Nilssons trollerisamling och Gert Fredrikssons prissamling. Föremål från Nyköpings Mässningsbruk, metalltryckeri helt intakt från 1930-talet.



Fotograf: Eva Andersson

## Stafsjö Bruksmuseum

Störnings väg 3B, Stavsjö  
076-808 33 90  
museet@stavsjo.se  
www.museum.stavsjo.se  
Öppet: Maj-sep sön 11-14. Året runt enl ök

22 Museet ligger i en gammal kraftstation. Här visas kanoner, verktyg och produkter från Stafsjö Bruk, grundat 1666, samt en modell över området 1914. Bruket kom att tillverka kanoner i 200 år. Här gjordes också ångmaskiner och andra verktygsmaskiner. Idag tillverkas endast skjutspjällsventiler.



Fotograf: Fred Oresjö

## Tunabergs gruvmuseum

Koppartorps gruvby, Koppartorp  
070-552 05 64  
bjorn.littmarck@gmail.com  
www.hembygd.se  
Öppet: För bokn och info, ring eller mejla

- 23 En bevarad gruvby från 1750-1850 med 21 byggnader kvar på sina ursprungliga platser som gruvfogdebostad, smedja/bagarstuga, krutkällare, arbetarbostäder m m samt ett gruvmuseum och möjlighet att besöka gruvan. Sommarcafé juni till början av augusti dagligen 12-17. Välkomna!



## Ångslupen Gerda

Bälgvikens ångbåtsbrygga, Eskilstuna  
070- 559 18 65  
info@gerda.nu  
www.gerda.nu  
Öppet: Se hemsida

- 24 Gerda är byggd 1865 för Stockholms Ångslups AB. Sålld 1894 till Hanebergs säteri i Sörmland. Köptes 1978 av Eskilstuna kommun. I dag trafikeras Näshtalsjön och andra vatten kring Eskilstuna maj-sep. Turer efter tidtabell och vid olika evenemang. Fartyget kan chartras, vi får ta max 40 passagerare.



Fotograf: Hans-Ingar Tidekrans

## Ångslupen Munter

Strandvägen 1, Vrena  
070-300 86 78  
info@munter.nu  
www.munter.nu  
Öppet: 15 maj-30 sep  
☕

- 25 Munter byggdes 1879 på Lidköpings mekaniska verkstad. Båten gick på Yngaren och Hallbosjön i gods- och persontrafik och som timmerbogsare. Sommaren 2002 återfanns båten. Efter ett omfattande renoveringsarbete är nu Munter åter under ånga. 1 och 2,5 timmes rundturer körs från Vrena och Björkvik.



# Museispårvägen

# Malmköping

## MER ÄN ETT MUSEUM - EN RESA I RÖRELSE

FÖR MER  
INFORMATION



# U P P L A N D



## Bahco Museum

Kvartsgatan 2A, Enköping  
073-829 58 75  
stig.lundh@gmail.com  
www.bahcomuseum.se  
Öppet: Ons 14-17. Lör 13-16. Grupper enl ök  
♿

- 1 Bahco Museum visar industrihistoria från J.P. Johanssons innovationer av rörtången, skiftnyckeln, fjäderhammaren, ventilation, Triplexlampor, totalt 116 olika patent. B.A. Hjorts verktygssortiment. Allt samlat under varumärket Bahco. Museet visar också Primus produkter och nya Snap-On verktyg.



## Gottfrid Skytts Snickeri

Skyttverkstan, Lövestabruk  
073-841 05 84, 070-612 85 54  
info@leufstabygden.se  
www.leufstabygden.se  
Öppet: Se hemsida

- 2 Från 1927 arrenderade Gottfrid Skytt (1895–1975) den verkstad som idag kallas Gottfrid Skytts Snickeri. På 1970-talet stängde man av maskinerna, låste dörren och allt lämnades kvar som det var. Välkommen till Skyttverkstan där du kan uppleva en genuin snickarverkstad.



Fotograf: Gabor Harrer

## Gruvmuseet i Dannemora

Storrymningsvägen 7, Dannemora  
070-660 82 77  
hembygdsgarden.osterbybruk@gmail.com  
www.hembygd.se  
Öppet: 28 jun-30 aug lör 12-15

- 3 Museet innehåller en modell av gruvan som den ser ut under jord. Tunnan som Oscar II åkte ner i, i Dammsgruvan och montern som var med på Parisutställningen 1906. En stensamling med olika bergarter från Dannemora samt div gamla verktyg och maskiner som använts vid gruvbrytningen under åren.



Fotograf: Agneta Rosén

## Heby tegelbruksmuseum

Brogatan 6, Heby  
073-222 07 80, 070-466 47 65  
info@tegelbruksmuseet.se  
www.tegelbruksmuseet.se  
Öppet: 1 maj-4 okt lör-sön 12-16. Övr tid enl ök. För bokn och info, ring eller mejla  
♿

- 4 Heby var en gång Tegelmetropolen med som mest 13 bruk i samtida drift. I det som förr var bryggeri belyser nu maskiner, redskap, produkter och foton, tillverkningen, samt arbets- och luffarliv. På övervåningen finns en konsthall. Intill museet längs Örsundaån, sträcker sig Tant Fridas skulpturstig.



Fotograf: Lennart Ericsson

## Lancashiresmedjan i Karlholmsbruk

Lancashirevägen 1, Karlholmsbruk  
072-589 21 00  
kulturoguide@karlholm.nu  
www.karlholm.nu/kulturoguidegruppen  
Öppet: Se hemsida

- 5 Inne i smedjan slår landets enda fungerande ånghammare sina kraftfulla slag. Här finns bevarat lancashirehärdar, ångpannor, valsverk, handverktyg samt stångjärnshammare. En film inspelad i smedjan visar framställningen av stångjärn. Smedjans yttre från 1880 med de höga skorstenarna är imponerande.



## Lantbruksmuseet i Österbybruk

Långgatan 5, Österbybruk  
070-296 64 73, 073-959 01 28  
moberg1954@gmail.com  
www.lantbruksmuseet.se  
Öppet: Året runt mån 9-14. Övr tid enl ök

- 6 Stor samling av bruksredskap från 1700-talet tills nu. Traktorer från 1917 till 1955. Bland redskapen, en eldriven äggkläckare. I lokalerna finns nu även häst- och handdragna sprutvagnar m m. De äldsta från 1600-talet, en fullt utrustad brandbil från 1930-talet. Owe Thörnqvists farfars skosymaskin!



## Lövstabruk

Lövstabruks Herrgård, Lövstabruk  
0294-310 97  
info@leufsta.se  
www.lovstabruk.com  
Öppet: Se hemsida  
☕ 🚶

- 7 Lövstabruk i Uppland var en gång Sveriges största järnbruk och är idag ett unikt bevarat 1700-talssamhälle. Utforska herrgården, parken, kyrkan med Cahmanorgeln och Barnens Bruk – en plats där historia, vetenskap och kultur möts i levande miljöer.



Fotograf: Camilla Enskär

## Medicinhistoriska museet

Eva Lagerwalls väg 8, Uppsala  
018-611 26 10  
info@mhmu.uu.se  
www.uu.se  
Öppet: Tis 13-17, tor 13-20, sön 11-16.  
Övr tid, se hemsida. Gruppvisn enl ök  
🚶

- 8 Museet berättar om hälsa och sjukdom i kropp och själ genom historien. Här får du veta mer om medicinsk forskning och praktik, apotekens historia och folkliga kurer. Den psykiatriske utställningen skildrar Ulleråkers sjukhus och synen på psykisk sjukdom och ohälsa från antiken till idag.



Fotograf: Cecilia Bergström

## Nymans vänner

Salagatan 18 B, Uppsala  
070-610 31 17  
info@nymansuppsala.se  
www.nymansuppsala.se  
Öppet: Jan-jun, aug-dec första sön varje månad 13-16  
🚶

- 9 En presentation av Nymans Verkstäders produktion av cyklar, mopeder, mc, båtmotorer samt hem och trädgård till slutet 1979.



## Orkesta Granby

Orkesta Granby Gård  
076-945 90 10  
info@hokeriet.se  
www.hokeriet.se  
Öppet: För bokn och info, ring eller mejla  
☕

- 10 Grusvägen genom gården är sedan förhistorisk tid. Ta del av välbevarade spår från en vikingatida storgård med Granbyhällen som praktverk med sin rika ornamentik. Upplev landsbygdens utveckling och hör om dåtida torparens liv och villkor. Information, guidade visningar, butik och servering.



## Pumphuset

Munkgatan 1, Uppsala  
018-727 94 00  
studiebesok@uppsalavatten.se  
www.uppsalavatten.se  
Öppet: Sön 12-16 samt vid lov och speciella evenemang, läs mer på hemsida  
🚶

- 11 Välkommen in i Uppsalas första vattenverk från 1875. Förutom pumpar, tryckklockor och turbiner finns idag en utställning om vatten, avfall och hållbarhet. De interaktiva stationerna passar alla åldrar.



## Pythagoras industrimuseum

Verkstadsgatan 6, Norrtälje  
0176-100 50  
info@pythagorasmuseum.se  
www.pythagorasmuseum.se  
Öppet: Se hemsida  
☕ 🚶



- 12 Välkommen till en plats där historien ägde rum! Här finns något för hela familjen att upptäcka. Levande fabrik med smattrande remmar, snurrande maskiner, dunkande motorer, arbetarhem med täppa och Barnens eget Pythagoras där stora som små kan leka och lära om historia och mekaniska principer.



Fotograf: Kerstin Sandell

## Roslagens Sjöfartsmuseum

Gåsviksvägen 47, Älmsta Väddö  
0176-502 59  
info@sjofartsmuseet.se  
www.sjofartsmuseet.se  
Öppet: Jun-aug 10-16. Övr tid enl ök  
☕ 🚶

- 13 Roslagens Sjöfartsmuseum är ett smultronställe intill Väddö kanal. Här levandegörs vår skärgårds- och sjöfartshistoria, postrodden över Ålands hav och rysshärjningarna 1719. Ångslupsturer på kanalen. Egen brygga i kanalen. Referensbibliotek. Årsboken Rospiggen. Välkommen ombord!



Fotograf: Lars Nylien

## Skebobruks Museum

Smidsvägen 20, Skebobruk  
073-673 16 89  
skebobruks.museum@gmail.com  
www.skebobruksmuseum.se  
Öppet: Se hemsida  
☕



- 14 Som ett av de allra äldsta vallonbruken och Roslagens största arbetsplats lades verksamheten ned 1924 men har nu återuppstått i en 3D-animerad film som visar hur arbetet med järnframställning gick till. Museet har vuxit, inte minst sedan 150-åriga ångslupen Schebo har fått ett hem på museets gård.



Fotograf: Oja Hjeltn

## Smedsbostaden Lövstabruk

Stora gatan 45, Lövstabruk  
073-338 46 22  
info@leufstabygden.se  
www.leufstabygden.se  
Öppet: Se hemsida

- 15 Smedsbostad med planlösning från 1720-talet, då bruket byggdes upp efter den stora ryssbranden 1719. Bostaden är iordningställd för att visa smedfamiljernas bostadsmiljö och hur deras sociala liv kunde te sig under järnbrukstiden. Även trädgård, vedbod, källare och fähus visas för besökare.



Fotograf: Anna Maria Andersson

## Spinnrockssvarvarverkstad

Åsavallsvägen 3, Edsbro  
073-046 41 97  
edsbrohembygd@edsbrohembygd.se  
www.edsbrohembygd.se  
Öppet: Se hemsida

- 16 En av landets få bevarade spinnrockssvarvarverkstäder. Intakt med svarv, övriga verktyg och material. Verkstaden tillhörde J.E. Westberg, vars spinnrockar i regel var numrerade och eftersökta för sin fina kvalitet. Flyttad från Bro till sin nuvarande plats på hembygdsgården Åsavallen.



## Strömsbergsbruks Järn och Skogsbruksmuseum

Strömsbergs bruk  
070-643 84 41  
urbantjader@gmail.com  
www.stromsbergsbruk.nu  
Öppet: Bokn via Boka Uppland 0295-203 00  
☺

- 17 Strömsberg är Upplands enda järnbruk där alla komponenter som bildade en typisk bruksmiljö under 1700-1800-talet finns bevarade. Miljön bildar en unik enhet. Här visas minnena från vallonbruksepoken 1630-1920-talet. Gör en bruksvandring bland smedja, masugn, kolhus, kvarn, våghus och Skogsbruksmuseum.



## Söderfors Hembygdsförening

Storgatan 1, Söderfors  
072-252 85 61  
shbf1949@gmail.com  
www.hembygd.se  
Öppet: Enl ök  
☺

- 18 Söderfors bruk uppfördes 1676 för att tillverka skeppsankare, idag tillverkas stål på orten. Visning av två smedstugor, Gammalgården och Hembygdsgården från 1700-talets mitt, Ankarsmedjan byggd 1776, med bildspelet Järnarvet. I Enkhuset, byggt 1776, kan du se hur änkorna tidigare fick bo.



Fotograf: Torsten Lundin

## Teleseum

Kvartsgatan 2A, Enköping  
070-827 26 97  
info@teleseum.se  
www.teleseum.se  
Öppet: Se hemsida  
☺

- 19 Visar främst militära elektroniksystem och telefonsystem.



## Tobo Bruksmuseum

Kulturhuset Tobo, Tierpsvägen 23  
073-045 40 04  
info@kulturhuset-tobo.se  
www.kulturhuset-tobo.se  
Öppet: 3 maj, 7 jun, 5 jul, 2 aug, 6 sep.  
Visn enl ök

- 20 Välkommen till Tobo Bruksmuseum i Kulturhuset Tobo. Här visas Tobos rika industrihistoria bl a järnbrukstiden och mönsterjordbruket, men med fokus på Monarkepoken. Fri entré. Info om berättarkvällar, konserter m m. FB: Tobo bruksmuseum/Kulturföreningen T.



Fotograf: Leif Högstrom

## Uppsala industrimuseum

Centralpaviljongen Karl-johansgården,  
Svartbäcksgatan 52, Uppsala  
070-551 36 00  
info@uppsalaindustriminnesforening.se  
www.uppsalaindustriminnesforening.se  
Öppet: Se hemsida  
☺

- 21 Uppsala har varit mer än domkyrka och universitet. På museet skildrar vi det som en gång var en livaktig industristad med tillverkning av cyklar, motorcyklar, skor, tvål och skönhetsmedel, med textilindustri, livsmedelsindustri, boktryckerier, mekanisk industri, tegelbruk och mycket annat.



Fotograf: Lennart Göransson

## Uppsala-Lenna Jernväg, Lennakatten - ULJ

Stationsgatan 11, Uppsala  
018-13 05 00  
info@lennakatten.se  
www.lennakatten.se  
Öppet: Se hemsida  
☺

- 22 Lennakatten tar dig på en historisk resa för alla åldrar med ångtåg, dieseltåg och rälsbussar ut i det uppländska landskapet. Längs den 33 km långa museijärnvägen ligger flera trevliga resmål som sommarorten Marielund, friluftsgården Fjällnora, restaurangen Länna Bruk och varuhuset Thun's i Faringe.



Fotograf: Lars Granström

## Vallonsmedjan i Österbybruk

Herrgårdsvägen, Österbybruk  
0295-200 72  
info@osterbybruksherrgard.se  
www.osterbybruksherrgard.se  
Öppet: Se hemsida



23 Österbybruk är ett välbevarat brukssamhälle med anor från 1500-talet. Vallonsmedjan belägen vid herrgårdsområdet är den enda bevarade av sitt slag byggd enligt vallonsmedjans principer. Där smiddes järnet till det så eftertraktade stångjärnet som gjorde bruket känt långt utanför Sveriges gränser.



Fotograf: Privat

# Från gruva till herrgårdsliv Dannemora och Österbybruk

Följ järnmalmens resa från gruva till herrgårdsliv. Ta del av Dannemora gruvas 500 åriga historia och upplev de enorma dagbrotten med en guidad tur. Kliv in i stenrikets spännande värld och se vackra ädelstenar, fossiler och ovanliga stenar på Mineralmuseet. Besök Gruvmuseet där gamla verktyg och maskiner från gruvbrytning visas.

Ett populärt besöksmål 2 km från Dannemora ligger det gamla järnbruket Österbybruk med anor från 1500-talet. Här bjuds du som besökaren på en historiskt välbevarad herrgård och bruksmiljö, guidade turer, utställningar, mat och boende.

Information om datum och tider för guidade turer och teman finns på hemsidan.

Boka via [info@osterbybruksherrgard.se](mailto:info@osterbybruksherrgard.se) eller 0295-200 72



Stiftelsen Österbybruks herrgård

[www.osterbybruksherrgard.se](http://www.osterbybruksherrgard.se)

# VÄRMLAND



## Arbetarmuseet Gråbo

Korpkullsvägen 12, Karlskoga  
019-602 87 00  
info@olm.se  
www.olm.se  
Öppet: Se hemsida



- 1 Arbetarmuseet Gråbo tar dig med på en nostalgisk resa till tre levandegjorda arbetarhem från 1885, 1918 och 1942. Huset är uppfört som arbetarbostad av Bofors Bruk. Lägenheterna ger en unik inblick i framförallt kvinnans arbetsmiljö — hemmet. Gråbo är idag en del av Örebro läns museum.



Fotograf: Per Torgén

## Arvika Fordonsmuseum

Thermiavägen 2, Arvika  
0570-803 90  
info@arvikafordon.se  
www.arvikafordon.se  
Öppet: Mån-sön. Stängt storhelger



- 2 Under ett och samma tak har vi samlat Arvika Fordonsmuseum och Thermia Industrimuseum. Ett besök ger dig en rolig och nostalgisk resa bland bilar, mc, mopeder, hästvagnar, slädar, cyklar, spisar och värmepannor – allt varvat med utställningsmontrar och kuriosor. OBS! Tema utställningar byts 2 gånger/år.



## Borgviks museum

Rallvägen 13, Borgvik  
070-697 43 43  
borgvikshbf@borgvik.info  
www.borgvik.info  
Öppet: Se hemsida



- 3 Borgvik är en av Värmlands bäst bevarade bruksmiljöer, benämnt som "Värmlands vagg". I museet visas Borgviks järnbrukshistoria från tidigt 1600-tal. Utställningar i nedervåningen som varierar under åren. Borgvik är också en plats för upplevelser och rekreation.



## Eda Glasmuseum

Glasbruksv. 39B, Charlottenberg  
070-253 35 23  
edaglasmuseum@gmail.com  
www.hembygd.se  
Öppet: Se hemsida

- 4 Eda Glasmuseum visar föremål från Eda glasbruks tillverkning 1835-1953. Museet visar ett urval av blåst och pressat glas, uran- och lyster glas, slipat, graverat, målat och etsat glas samt originella gravkulator. En avdelning ägnas formgivaren Gerda Strömbergs vackra glas. Ny specialutställning varje år.



Fotograf: Eda Glasmuseum

## Erlandergården i Ransäter

Erlandervägen 5, Ransäter  
070-263 17 90  
info@erlandergarden.se  
www.erlandergarden.se  
Öppet: Sommar, fem dgr i veckan. Boken året om, ring el mejla för mer info. Se hemsida



- 5 Gården är tillägnad statsminister Tage Erlander. Du erbjuds utställning och guidad visning av barndomshemmet. Du får lära känna Tage och hans fru Aina och veta vad som formade den längst folkvalda regeringschefen i världen! Här serveras hembakat som du avnjuter i folkhemsmiljö.



Fotograf: Emele Sundström

## Gamla Bruket i Munkfors

Gamla bruket, Munkfors  
0563-500 03  
gamlabruket@gmail.com  
www.gamlabruket.com  
Öppet: Se hemsida



- 6 I en vacker miljö vid Klarälven speglas en brukshistoria som började 1670 och nu kan upplevas i bebyggelse, modeller, fullstora anläggningar och spår i naturen. Efter en intressant rundvandring i museerna blir det gott med en paus på Fröken Ruths Café.



Fotograf: Kjell Sundström

## Gamla Kraftstationen

Bruksvägen 10E, Deje  
072-589 00 71  
info@gamlakraftstationen.se  
www.gamlakraftstationen.se  
Öppet: Se hemsida  
☕ ♿

- 7 Intill Dejeforsen i Klarälven finns Gamla Kraftstationen. Den industriromantiska byggnaden från 1906 är idag en fascinerande kulturarena. Maskinhallen med viss originalinteriör kvar fungerar som konsthall med samtidskonst i fokus. I Annexet finns en mindre utställning om kraftverkets historia.



Fotograf: Roger Borgeld

## Hagfors järnvägmuseum

Uvedsvägen 7, Hagfors  
0563-149 00  
info@jvmuseet.se  
www.jvmuseet.se  
Öppet: Se hemsida  
☕ ♿

- 8 Hagfors järnvägmuseum är museet som har någonting för alla. Här finns historien om Uddeholmsbolaget och NKJ-banan. Gå in och ut i lok och vagnar, lek med telegrafan och modelljärnvägen. Dessutom finns 6 km räls kvar där du kan åka dressin, vilket bokas på hemsidan. Monica Zetterlundmuseet ingår.



## Hammarö Skärgårdsmuseum

Sverres väg 15, Hammarö  
076-939 29 64  
hammaroskargard@gmail.com  
www.skargardsmuseet.se  
Öppet: Se hemsida  
☕ ♿

- 9 Berättar om livet i Vänerens skärgård – fisket, båtarna, sjöfarten och människorna som levde vid vattnet. Museiområdet består av flera byggnader med utställningar, föremål och miljöer som speglar skärgårdens historia. Ett fint utflyktsmål med café och badmöjlighet från bryggan.



Fotograf: Kristel Brynskog

## Krukmakerimuseet på Stortorpet

Övre Stortorpet, Långvak, Arvika  
070-292 22 25, 070-276 45 76  
hans@stortorpet.se  
www.stortorpet.se  
Öppet: För bokn och info, ring eller mejla

- 10 Här berättas historien om krukmakeriet i trakten och specifikt om verkstaden på Övre Stortorpet som är den enda som finns kvar av de många som funnits i trakten och byggt upp dess långa lergodstradition. Verkstaden byggdes 1874 och var i bruk till 1975. Den är numera byggnadsminnesmärkt.



Fotograf: Anna Bergström

## Kulturladan och Ölseruds kvarn, mitt på Värmlandsnäs

Tolerud 1, Säffle  
070-606 08 87, 070-329 49 09  
maria.millesvik@gmail.com  
www.sodranasetsbyalag.se  
Öppet: Se hemsida  
☕

- 11 På museet kan du se på gamla traktorer, motorsågar och jordbruksredskap. Här finns även olika hushållsredskap för olika slags arbeten i hemmet. Genom museet får man följa utvecklingen på Värmlandsnäs från bronsålder till nutid. Fika gärna i bakstugan och smaka på kvarnkakan från vedeldad bakugn.



## Lesjöfors museum

Kanalvägen 1, Lesjöfors  
0590-311 22  
lesjofors@varmlandsmuseum.se  
www.varmlandsmuseum.se  
Öppet: Se hemsida  
☕ ♿

- 12 Samhällshistoriskt museum. Museet visar liv och verksamhet vid Lesjöfors Bruk. Återskapade verklighetstrogna miljöer med brukskontor, lägenhet, skola, Folkets hus, idrottsrum och arbetsplats med produkter och redskap från gjuteri, linslageri och valsverk.



## Lotsångfartyget Polstjärnan

Lambergskajen, Karlstad  
070-233 63 88  
info@polstjarnan.nu  
www.polstjarnan.nu  
Öppet: Se hemsida

- 13 Lotsångfartyget Polstjärnan av Väneren är byggt 1929, vid Lindholmens Varv i Göteborg. Hon har tjänstgjort för Vänerens Seglationsstyrelse. Fartyget har kvar originalångmaskin och panna tillverkad vid Motala Verkstad. Ångbåts-sällskapet bedriver sommartid skärgårdsturer med fartyget.



Fotograf: Boris Wall

## Långbans Grubby

Hyttbacken, Filipstad  
0590-221 15  
langban@varmlandsmuseum.se  
www.varmlandsmuseum.se  
Öppet: Se hemsida  
☕ ♿

- 14 Långban – världens mineralartsrikaste plats och barndomshem till bröderna Ericsson. Utställningar och aktiviteter som passar alla åldrar och grupper.



Fotograf: Lars Sjöqvist

## Museet Kvarnen/Ferlinmuseet

Kvarntorget, Filipstad  
0590-151 98  
info@museetkvarnen.se  
www.museetkvarnen.se  
Öppet: Se hemsida



15 I den vackra kvarnen från 1807 presenterar Museet Kvarnen med Ferlinmuseet en permanent utställning över poeten Nils Ferlins liv och författarskap, samt ett galleri med nya utställningar var månad av såväl rikskända konstnärer som lokala kreatörer.



## Mårbacka minnesgård

Mårbacka, Östra Ämtervik  
0565-310 27  
info@marbacka.com  
www.marbacka.com  
Öppet: Maj-jun, sep lör-sön. Mitten av juni-slutet av aug dagl. Mer info se hemsida



16 Selma Lagerlöf, en av världens mest kända författare, föddes och växte upp på Mårbacka. Gösta Berlings saga, Jerusalem och Nils Holgerssons underbara resa genom Sverige blev så stora framgångar att 1909 fick hon Nobelpriset i litteratur. Följ med på guddad visning, besök trädgården, caféet och butik.



Fotograf: Kivi Ide

## Nordiska Travmuseet

Marknadsvägen 24, Årjäng  
0573-71 18 00  
info@travmuseet.com  
www.travmuseet.com  
Öppet: Mån-fre 12-16 samt Årjängstravets alla tävlingsdagar



17 Välkomna till Nordiska Travmuseet! Här kan du lära mer om travsportens historia och om travets största två- och fyrbenta profiler. I vårt bibliotek kan du sitta ner och fördjupa dig i travsportlitteratur och i våra utställningar kan du i text, ljud och bild ta del av de stora travsportsögonblicken.



Fotograf: Thomas Blomqvist

## Nordmarks gruvmuseum

Hembygdsvägen 12-14, Nordmarkshyttan  
073-026 10 05  
nordmarkshbf@gmail.com  
www.hembygd.se  
Öppet: 13 jun-23 aug ons-fre 10-17, lör-sön 12-17



18 Här har gruvbrytning pågått sen 1400-talet fram till 1980. På museet finns byggnader som bl a innehåller äldre gruvföremål, en utställning över de lokala gruvorna och mycket mer. En genuin bössmedja finns och ett mineralmuseum. I caféet kan man äta gruvkaka m m. Shop, loppis samt en sagostig finns.



Fotograf: Jan Kruse

## Storbrohyttan

Storbrovägen 35, Filipstad  
0590-140 28  
bygd@filipstad.se  
www.hembygd.se  
Öppet: Se hemsida



19 Storbrohyttan är en nästan komplett tackjärnshytta med alla maskiner kvar, bl a en blåsmaskin i körbart skick. Turbinerna i rådstugan och krosshuset kan enkelt ses. Kaffeservering i tullhuset. Guidningar i både hyttan och museet på begäran.



Fotograf: Bengt Olof Lof

## Svenska Rayon Museum

Ingenjörsvägen 6, Vålberg  
073-833 27 29, 073-908 56 24  
kenta.bryntesson@outlook.com  
www.hembygd.se  
Öppet: Jun-aug lör 11-14. Övr året sista lör i månaden samt enl ök

20 Från gran till cellul för nationell beredskap. Svenska Rayon Museum visar historien om hur en beredskapsindustri föddes och hur ett samhälle växte och utvecklades under andra världskriget och tiden därefter.



## Torsby Finnskogscentrum

Lekvattnet 84, Torsby  
054-701 19 90  
finnskogscentrum@varmlandsmuseum.se  
www.varmlandsmuseum.se  
Öppet: Se hemsida



21 Torsby Finnskogscentrum är ett besökscentrum för finnskogen och mötesplats med det skogsfinnska kulturarvet i fokus. Beläget nära vandringleder och flera finngårdar.



## Välkommen till Rackstadmuseet

Här möts Rackstadkolonins konstnärskap, Arts & Crafts-rörelsens ideal och samtida konst i en inspirerande miljö. Upplev konst, konsthantverk och kulturhistoria, njut av trädgården, café och museibutik.

Nyöppning 2 juni 2026. [www.rackstadmuseet.se](http://www.rackstadmuseet.se)



# VÄSTERBOTTEN

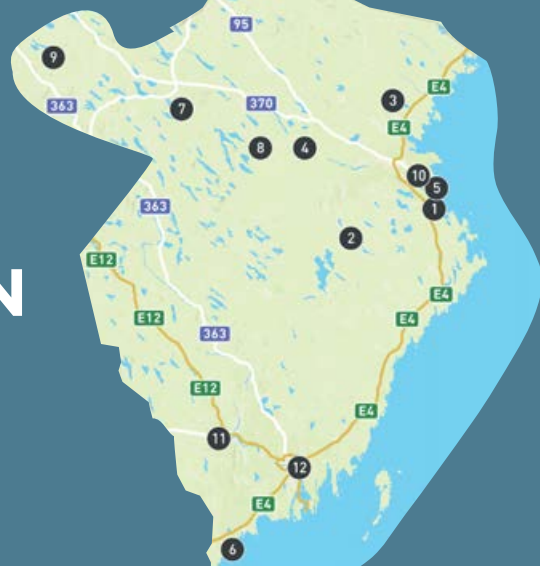

## Bure Arkiv

Industrivägen 51, Bureå  
070-266 87 23, 076-781 52 42  
rolf.granstrand46@gmail.com  
www.burearkiv.se  
Öppet: Juli sön 12-15. Året runt enl ök

- 1 I Bure AB:s påkostade kontor från 1952 vårdar vi arkivhandlingar från sågverks- och mas-saindustriepoken 1796-1992. Här finns också en utställning i fem rum med modeller, foton och föremål. Sommartid föreläsningar och guidade vandringar i den vackra och intres-santa omgivningen.



## Burträsk Hattmuseum

Vasabrogatan 8, Burträsk  
070-374 64 47  
piaklockljung@gmail.com  
www.facebook.com/burtraskhattmuseum  
Öppet: Året om utom storhelger,  
fre-lör 11-15. Övr tid enl ök



- 2 Vi visar hundratals damhattar från 30-60-talet, hämtat från modistens lager. Även herrhattar. Se, prova, minns, skratta och njut! Många speglar! Vi säljer också vintagehattar till förmån för Operation Smile. Vi delar lokal med Nävarnas Hus som erbjuder hembakat gofika och lokalt hantverk.



## Drängsmarks vatten- och ångsåg

Norra Drängsmark  
072-218 09 28  
ellenor.sundstrom@hotmail.com  
www.drangsmark.se  
Öppet: För bokn och info, ring eller mejla



- 3 I norra Drängsmark ligger den kulturminnesmärkta Ångsågen från 1896. Sågen är en finbladig ramsåg som drivs via en turbin. En ångmaskin installerades 1924. Den drivs med ånga och vattenkraft. Nils Schillmarks museum, kafé, hembygdsmuseum, häbre, salpeter-lada och smedja finns också på området.



## Finnfors Kraftverksmuseum

Finnforsfallet 40, Finnfors  
0910-77 25 00  
kundservice@skekraft.se  
www.skekraft.se  
Öppet: Se hemsida



- 4 Gå rakt in i historien. I mer än 100 år har kraftstationen stått intakt med instrument, generatorer och turbiner, fint bevarade. Det finns en fotoutställning som visar en svunnen tid. Teknikboa är för alla som gillar knepigheter eller spänning. Det är ett trevligt utflyktsmål för hela familjen.



Fotograf: Evalena Karlsson

## Forum museum Rönnskär

Rönnskärsverken, Skelleftehamn  
073-800 05 18  
monajohan2017@gmail.com  
Facebook  
Öppet: För bokn och info, ring, mejla eller via messenger

- 5 Guldkantad industriell historia  
Mitt inne på ett av vår tids största koppar-smältverk, Rönnskärsverken, hittar ni Forum museum Rönnskär. Ett museum som skildrar den tid som flytt under smältverkets och skärgårdsområdets långa historia, och de människor som bott i området. 2024 firar Boliden 100 år.



## Norrbykärs Museum

Norrbyn, Hörnefors, Norrbyskär  
090-18 57 10  
museum@norrbyskar.se  
www.norrbyskar.se  
Öppet: Se hemsida



- 6 En kort färjetur och du anländer till Norrbyskär – en ö med fascinerande historia i Västerbot-tens skärgård. Här byggdes en gång Europas största ångsåg, ett komplett sågverkssam-hälle med kyrka, skola, affär och bostäder för 1 500 arbetare. "Skären som blev världen" – har det kommit att kallas.

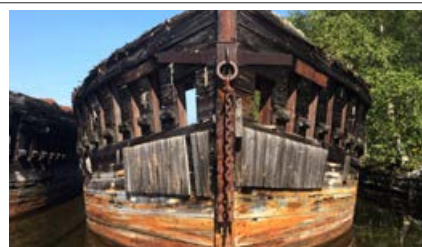

Fotograf: Stefan Asplund

## Norsjö Skidlöpmuseum

Hembygdsområdet Norsjö, Sörbyvägen 20  
070-324 60 42  
info@skidloparmuseum.se  
www.skidloparmuseum.com  
Öppet: Se hemsida



7 Ett stycke svensk skidhistoria. Museet bjuder på längdskidåkarnas utrustning och prissamlingar. Flertalet SM-vinnare, Vasaloppsåkare, OS-medaljörer från Norsjö och dess historia återfinns på museet. Sveriges första Vasaloppsvinnare Ernst Alm finns i museet med hans skidor och hans träningsmetoder.



Fotograf: Patricia Cowern

## Pins- och kameramuseum Bastuträsk

Skolgatan 26, Bastuträsk  
070-324 60 42  
pinsmannen@gmail.com  
www.bastutrask.se  
Öppet: Året runt enl ök



8 En samling med 22 000 märken från förr till nu. Vilka märken har folk burit på? Vad speglar de olika märkena. Vilken tid kommer de olika märkena från? Kom och var på med en tidsresa! Över 200 kameror och fotografiska föremål från slutet av 1800-talet fram till idag.



Fotograf: Patricia Cowern

## S:ta Anna Underjordskyrka med Visningsgruva

Nervägen 6, Kristineberg  
070-348 79 09  
info@underjordskyrkan.se  
www.underjordskyrkan.se  
Öppet: För bokn och info, ring eller mejla



9 Den 28/11 1946 sköts en salva i Kristinebergsgruvan. Klockan 5 nästa morgon, den 29/11, när Albert Jönsson började sitt skift och kom in i brytningsrummet såg han, i strålkastarljuset, en över 2 m hög Kristusgestalt på bergväggen. Ett fåtal meter därifrån finns idag denna anläggning 90 m under jord.



## Stackgrönans båtmuseum

Slipvägen 23, Skellefteå  
0910-73 50 00  
post@skellefteamuseum.se  
www.skellefteamuseum.se  
Öppet: Se hemsida



10 Skellefteås mest besökta utflyktsmål! Här visas bruksbåtar från tiden när båten var ett arbetsredskap och det vanligaste transportmedlet. Utställningen av båtmotorer är en av Sveriges största och omfattar allt från stora inombordsmotorer och mindre lokaltillverkade Örvikare till amerikanska snurror.



## Vännäs Motormuseum

Lägvägen 3, Vännäs  
070-660 66 88, 070-628 01 02  
information@vannasmotormuseum.se  
www.vannasmotormuseum.se  
Öppet: Se hemsida



11 Ett museum för hela familjen. Föreningen bevarar gammal motor- och fordonshistoria. Uppbyggda miljöer med historia från orten. Här finns allt från fiske, båt, järnväg, bil och flyg. Gammal handelsbod och en gammal Gulfmack finns på området. Varmt välkommen till ett nostalgimöte i stora mått.



## Västerbottens Medicinhistoriska Museum

Analysvägen 2, Umeå  
0907-85 33 61  
medhium@gmail.com  
www.umeamedhist.se  
Öppet: Mån, ons-fre



12 Museet hittar du på Norrlands Universitetssjukhus, norra entré. Guidad tur beställs via mail. Museet visar medicinhistoria från sent 1700-tal och framåt, med ca 200 föremål i permanent utställning eller miljöer. Information via text/ tv eller högtalare. Över tid visas "Föremål i fokus".



LADDA NER MUSEIGUIDE I DIN TELEFON  
- ENKELT OCH GRATIS



Hämta i  
App Store



Ladda ner från  
Google Play



# VÄSTERGÖTLAND



## Almedahls fabriksmuseum

Stationsvägen 2, Dalsjöfors  
033-35 89 50  
textilmuseet@boras.se  
www.textilmuseet.se  
Öppet: Se hemsida  
☕

- 1 Museet är inrymt i den gamla linnefabriken på Stationsvägen 2 i Dalsjöfors. Här visas en mängd vackra textilier ur hela Almedahl Dalsjöfors produktion samt fotografier och berättelser ur Dalsjöfors Väfveri aktiebolags historia. Almedahls museum drivs av Textilmuseet.

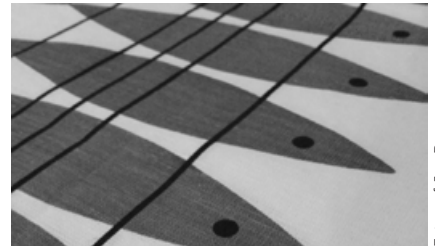

Fotograf: Jan Berg

## Andra Våningen

Storgatan 1 A, Nossebro  
070-789 29 79  
kerstin.abelsson@gamlating.se  
www.retrovagen.se  
Öppet: För bokn och info ring

- 2 En unik trerumslägenhet tidsenligt inredd från 1960-talet. I köket finner du de tidstypiska skåpluckorna målade i grönt och brunt och hyllor klädda med hyllpapper och plastrem-sor, samt barnrum, tonårsrum och vardagsrum möblerade och utrustade för att ge besökaren en riktig nostalgiupplevelse.



## Anten-Gräfsnäs Järnväg - AGJ

Antens järnvägsstation  
0322-721 30  
agj@agj.net  
www.agj.net  
Öppet: Se hemsida  
☕

- 3 Museiföreningen Anten-Gräfsnäs Järnväg driver Anten-Gräfsnäs Järnväg belägen ca 1 mil NV om Alingsås. Banan trafikeras sommartid med ångloksdragna tåg och möjlighet finns att uppleva hur man reste på 1940-1950-talet. I Gräfsnäs kan man bada och besöka Gräfsnäs slottsruin med bl a servering.



## Benareby tunnbindarverkstad med museum

Kabelvägen 1, Mölnlycke  
070-671 67 97  
evertmolnlycke@gmail.com  
www.hembygd.se  
Öppet: Tis 9-13

- 4 Tunnbinderiet finns på Råda Hembygdsgård, inrymt i en kringbyggd bondgård från mitten av 1800-talet. Verktygen i tunnbindarverket kommer från gårdar i Benareby, där tunnorr tillverkades under 1800-talet och fram till 1960.



Fotograf: Ulla Johansson

## Bogserbåten s/s Herbert

Ångbåtsvarvet, Lövekullevägen 13A,  
Alingsås  
0322-100 72  
info@herberts.se  
www.herberts.se  
Öppet: Se hemsida

- 5 K-märkta ångbogserbåten Herbert i unikt originalutförande med koleldad panna och ångmaskin från 1905. Den är från en epok i skogsbruket då flottning sjövägen och timmerbogsering var enda möjligheten att nå sågverk och massfabriker. Trafikerar sommartid sjön Mjörn enligt turlista.



## Centrum för Bastabinne

Ödenäs hembygdsgård, Ödenäs  
070-569 75 41, 070-616 76 25  
museet@bastabinne.se  
www.bastabinne.se  
Öppet: Året runt enl ök

- 6 Centrum för Bastabinne är ett litet levande museum som visar arbetsgången från bastaträ till sillkass. Vilken ekonomisk betydelse hade hemslöjden före industrialiseringen? Kom till Ödenäs och förundras över hantverkets omfattning och uråldriga teknik. Välkomna hem till byn!



Fotograf: Kersti Ingeborn

## Dalénmuseet, Stenstorp

Järnvägsgatan 27  
0500-45 71 65  
info@dalenmuseet.se  
www.dalenmuseet.se  
Öppet: Se hemsida

- 7 Nobelpristagaren och uppfinnaren Gustaf Dalén fick världens fyra att blinka och solen att reglera dess ljus. Dalénmuseet är ett upplevelsemuseum, där Daléns mäktiga levnadsöde skildras med film, samt i ett ljud- och ljusspel. Här finns alla hans egna samt många av hans företag AGA:s uppfinningar.



## E1 Ledningsplats Björn

Öttum Jonstorp  
070-886 98 45  
e1.kamratforening@gmail.com  
www.e1.se  
Öppet: För bokn och info, ring eller mejla 

- 8 E1 första flygeskadern ÖB:s klubba. E1 kamratförening bevarar arvet från ledningsplats Björn. Här visas flygvapnets ledning av attack-, transport- och spaningsflyg under kalla kriget. Vi finns ca 20 kilometer söder om Skara. Vi tar emot grupper för bokade besök. Besöksförfrågan görs via mejl.

FÖRBANDSTABLA										
BAS	FÖRBAND	ESKO	MÅL	LAST	ANFALLSTID	LANDNING	ALT	LÄRNINNET	HÄR	
KBG	FB4	0132	HÄRNET	ARAR RIKS	0720	KRO	UKÄ			
MDH	FB2	0132	HÄRNET	RIKS RIKS	0715	MDH	UKÄ			
HAS	FR4	0131	SLÖN	RIKS RIKS	0725	HAS	HAS			
LID	FR2	0131	SLÖN	RIKS RIKS	0725	LID	HAS			
SÅT	GR4	0136	FLYGFAST	RIKS	1620	UKÄ	SÅT			
e1	FB7	0136	FLYGFAST	RIKS RIKS	1620	SÅT	LID			

## Ett hem i Jonsered

Jonsereds Fabriksområde, Nyegården  
072-718 46 18  
katorstenson9@gmail.com  
www.partille.se  
Öppet: Aug-maj sön 11-14  

- 9 Jonsereds fabriker är en av Sveriges bäst bevarade tidigare industrimiljöer grundad av skottarna William Gibson och Alexander Keiller 1833. Museet ligger vid Nye Gården, byggt i brittisk tidig 1800-talsarkitektur i tegel och visar hur arbetaren med familj lever i arbete och på fritiden.



Fotograf: Maria Andersson

## Forsviks Bruk

Baltzar von Platens väg 34C, Forsvik  
010-441 43 65  
forsviksbruk@vgregion.se  
www.forsviksbruk.se  
Öppet: Se hemsida  

- 10 I sexhundra år har det smitts järn, sågats bräddor och malts mjöl i Forsvik. På en plats med rötterna i medeltiden erbjuder vi utställningar och aktiviteter för hela familjen. Våra utställningar berättar om tekniken, arbetet och livet i ett brukssamhälle.



Fotograf: Ian Schemper

## Fåglaviks glasbruksmuseum

Trädgårdsgatan 14, Herrljunga  
0513-172 20  
bibliotek@herrljunga.se  
www.herrljunga.se  
Öppet: Se hemsida

- 11 I Herrljunga kulturhus finns ett museum som beskriver Fåglaviks glasbruk som var i drift 1874-1980. Det var på sin tid ett mycket stort turistmål. Här finns glasbruksverkstad, glasutställning med första och sista glaset och en riklig fotodokumentation. Utställningen i konstnärligt utförande.



Fotograf: Carina Svensson Harju

## Garnisonsmuseet Skaraborg

Lägerhyddan, Idrottsplatsen Axvall  
076-022 47 40  
info@garnisonsmuseet.se  
www.garnisonsmuseet.se  
Öppet: Se hemsida  

- 12 Garnisonsmuseet ligger vid Axevalla hed och här får du uppleva en spännande, mångsidig, 500-årig militärhistoria med en stark anknytning till platsen. Fokus ligger på Västgöta och Skaraborgs regementen samt Göta trängregemente, militärflyget på Axvall, hästen i försvaret och regementsmusik.



Fotograf: Nils Erik Nilsson

## Glaset Hus Limmared

Ö Järnvägsgatan 2, Limmared  
0325-66 00 60  
info@glasetshuslimmared.se  
www.glasetshuslimmared.se  
Öppet: Se hemsida  

- 13 Vid Limmareds Glasbruk, Sveriges äldsta igångvarande, grundat 1740 ligger Glaset Hus. Ett spännande utflyktsmål med glashytta. Stor glasutställning från 1700-talet fram till dagens Absolut-flaska samt filmvisning. Butik med munblåst glas. Testa på att blåsa eget glas. Café och restaurang.



## Gräne gruva

Gräne Gruva 1, Holsljunga  
070-533 14 66  
info@granegruva.se  
www.granegruva.se  
Öppet: Besök gruvan på egen hand, öppet alla dagar dygnet runt  

- 14 Upptäck Gräne gruva och få tillbakablickar på hur fältspat och kvarts bröts 1899-1932. Manshöga skulpturer visar hur arbetet gick till och idag lockar området med vandringsleder, grillplatser, trolstig, lek område & rododendronpark – perfekt för både barn och vuxna att utforska.



## Hillefors Grynkvarns Museum

Hilleforsvägen 9, Hillefors  
070-739 97 45  
hilleforsgrynkvarn@gmail.com  
www.hilleforsgrynkvarn.se  
Öppet: Se hemsida  
☕ ♿

- 15 Världens enda vattendrivna havregrynkvarn från 1890-talet. Sävåns vatten gav kraft till turbinen som drev maskinerna via remmar. Pannan producerade ånga som torkade och ångade havren. Vi guidar och berättar kvarnens historia. Vi kör kvarnens maskiner vid speciella tillfällen som anges på hemsidan.



Fotograf: Rolf Svensson

## Horns Tegelbruk

Axtorp 1, Våring  
070-549 90 38  
info@hornstegelbruk.se  
www.hornstegelbruk.se  
Öppet: Alltid tillgängligt för allmänheten.  
Apr-okt 9-16. Övr tid enl ök

- 16 Horns Tegelbruk tillverkar äkta handslaget tegel till golv, vägg, fasad, m m som bränns i vedeldad flåmugn. På grund av den manuella tillverkningen och vedbränningen får det handslagna teglet en mycket stor variation och livfullhet i både ytstruktur och nyans.



## Huttla kvarn och såg

Naum, Dampetorp 1, Vara  
072-171 27 92  
naumhuttlakvarn@gmail.com  
www.naumshembygdsforening.se  
Öppet: Året runt enl ök  
☕ ♿

- 17 Namnet Huttla är gammalt och betyder ojämn gång. Kvarnen gick inte alltid, ibland skar vattnet ut vid dammfästena. Ibland var det för mycket vatten, så det rann in i underkvarnen. Om somrarna var det ofta för lågt vatten. Folk sa då, att kvarnen "huttlade" och därför fick namnet Huttla kvarn.



## Höljebäcka Brandmuseum

Karlsro, Upphärad  
070-367 38 03, 070-263 64 80  
info@holjebackabrandmuseum.se  
www.holjebackabrandmuseum.se  
Öppet: Se hemsida  
☕

- 18 På Höljebäcka Brandmuseum kan du uppleva gammal brandskyddshistoria i genuin miljö. Vi visar såväl brandbilar som utrustning och naturligtvis en fullt användbar brandstång, men också ambulanser från hela 1900-talet. Kafé med inredning i 50-60-talsstil. Se även vår Damfrisering från 50-60-talet.



## Jonsereds Industrihistoriska Museum

William Gibsons väg 1, Jonsered  
073-622 35 10  
jonseredshembygdsforening@gmail.com  
www.jonseredshembygdsforening.com  
Öppet: Året runt, dygnet runt  
☕

- 19 Jonsereds Fabriker är nästan 200 år. Ströva runt bland byggnaderna och läs på skyltarna vad husen använts till. Via QR-koder kan man lära mer om produktionen, arbetsvillkoren och tekniken som använts för att driva fabriken. Museet är ett friluftsmuseum som kan besökas när som helst året runt.



Fotograf: Hjordis Fohrman

## Kanalmuseet Trollhättan

Åkersbergsvägen 42, Trollhättan  
0520-52 50 98  
kanalmuseet.thn@folkuniversitetet.se  
www.folkuniversitetet.se  
Öppet: Se hemsida

- 20 Här berättas historien om Trollhätte kanal från Polhems slussar på 1700-talet till dagens sjöfart. Det visas bl a ett femtiotal båtmodeller, en dykarbräckt från 1800-talet, en smedja och snickarverkstad samt en slusshytt från 1916. Dessutom bjuds det på filmvisning under hela dagen.



## Karlsborgs Fästningsmuseum

Befälsgratan 18, ingång 7, Karlsborg  
0505-45 18 26  
info@fastningsmuseet.se  
www.fastningsmuseet.se  
Öppet: Året runt, se hemsida. För bokn och info, ring eller mejla  
☕ ♿

- 21 Karlsborgs Fästningsmuseum – här upplever ni nutiden och historien militärt, hembygden och fästningens rika historia. Ovanför museet vilar Garnisonskyrkan med en bajonettkrona på 0,5 ton. Varje år lanserar vi nya utställningar, se nyheter på våra sociala medier och hemsidan. Hjärtligt välkomna!



Fotograf: Anders Åkerberg

## Kultureservatet Vallby Sörgården

Vallby Sörgården 1, Tidån  
072-748 55 55  
vallby.sorgarden@gmail.com  
www.hembygd.se  
Öppet: Temadagar maj-sep.  
Grupper välkomna att boka besök  
☕ ♿

- 22 En komplett slättgård från tidigt 1800-tal. Bevarad jordbruksmark med redskap och orörda interiörer. Temadagar från bondelivet förr, uteservering, tipspromenad och roliga uppdrag för barnen. Vandring i förkristet landskap. Guidning, gruppbokning och föredrag med bildvisning.



Fotograf: Kristina Klingener

## Ljungsarps Bleckslagerimuseum

Snäckvägen 13, Ljungsarp

070-531 38 64

fredrik@ljuniq.se

Öppet: För bokn och info, ring eller mejla



- 23 Torleif och Fredrik Junkell har återställt ett komplett bleckslageri så som det såg ut när det startades 1897 av Fredriks farfarsfar, Frans Johansson. Här finns även en avdelning med remdrivna maskiner från 1920- och 1930-talet, drivna av en transmissionsaxel som hänger i taket.



Fotograf: Junkell

## Meken-Minnet

Fabriksgatan 2, Lidköping

073-684 04 56, 070-648 35 34

ove.larsson@lidkoping.org

www.mekenminnet.se

Öppet: Se hemsida

- 24 Museet visar föremål, foton, produkter m m från Lidköpings Mekaniska Verkstads AB:s 145-åriga historia.



## Museet i Porten

William Gibsons väg 1, Jonsered

073-522 35 10

jonseredshembygdsforening@gmail.com

www.jonseredshembygdsforening.com

Öppet: Vår och höst sön 11-15, se hemsida



- 25 Jonsered's Fabrik är en tidig industri efter brittisk modell. Här tillverkades textilier i lin, hampa, bomull och jute till transportindustrin men även maskiner till träindustrin. Familjen Gibson ägde både fabriken och samhället. Museet visar bilder och föremål från bruksorten och från industrin.

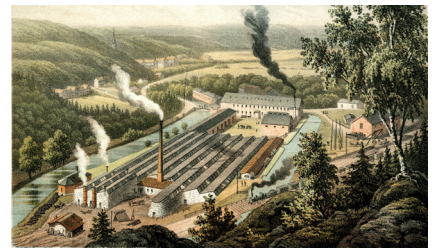

## Museet på Karlsfors

Karlsfors gård 1, Lerdala

072-531 29 76

guadalupe.alvarez@karlsfors.se

www.karlsfors.se

Öppet: Tor-fre 11-18, lör-sön 11-16



- 26 Välkommen till vårt museum! Vandra genom ett naturskönt landskap med spår av alun- och kalkindustri, upptäck gömda lämningar och lär dig om hur dessa resurser blev viktiga produkter. Besök vår kalkugn och hör om kalkhantverkets traditioner.



Fotograf: Victoria Freden

## Nilssons El- & Teknikmuseum

Frödings allé 32, Lerum

076-185 92 28

sekr@nilssonsmuseum.se

www.nilssonsmuseum.se

Öppet: Året om ons 16.30-19.30



- 27 Kom till Nilssons El- och Teknikmuseum och upplev historiska föremål! Flera års samlande och idogt intresse har idag förvandlats till miljöer som berättar om personliga livsöden och revolutionerande uppfinningar. Är du nyfiken på hur en äldre telefon låter, ser ut eller vill du minnas tillbaka?



Fotograf: Guadalupe Alvarez

## Nohab Diesels Vänner

Åkersbergsvägen 10, Trollhättan

070-305 29 29

nohabdieselsvanner@gmail.com

Öppet: Tis 17.30-21



- 28 Här visas 9 st Nohab-motorer som vi skruvar med och som görs startklara, sen visas upp på evenemang m m. Kolla in vår museiutställning med Nohabföremål (12 st montrar) och -tavlor (75 st). Vi har även en tipspromenad i föreningslokalen och ta gärna en fika. Ni är hjärtligt välkomna att besöka oss!



Fotograf: Nohab-fotografen

## Nohabs smedja Innovatum Science Center

Åkerssjövägen 16, byggnad 50, Trollhättan

0520-28 94 00

sciencecenter@innovatum.se

www.innovatumsciencecenter.se

Öppet: 23 jun-17 aug dagl. Övr tid enl ök



- 29 Kliv in i den unika miljön i Nohabs gamla smedja, en tidskapsel från när arbetarna låner verktygen och gick hem. Här kan hela familjen upptäcka smide och Nohabs historia samt ibland träffa de konstsmeder som nu arbetar i smedjan.



Fotograf: Jocke Nywall

## Qvarnstensgruvan i Lugnås

Lugnås Stora Myren, Mariestad

info@qvarnstensgruvan.se

www.qvarnstensgruvan.se

Öppet: Året runt, se hemsida



- 30 Besök vackra Qvarnstensgruvan! Här har kvarnstenar huggits ur berget i 800 år. Kvar finns gruvhål och kvarnstenar i stora mängder. Från p-plats följer du stigen 700 m ner till museiområdet. Följ med guiden in i gruvan eller njut av området på egen hand. I museet finns café med hembakt kaffebröd.



## Ramsågen i Melltorp

Claes Johanssons väg 1, Melltorp  
070-593 95 65  
boka@kvarnenihyssna.se  
www.kvarnenihyssna.se  
Öppet: För bokn och info, ring eller mejla

- 31 Melltorps ramsågverk och Kvarnen i Hyssna har drivits i samma släkt i 85 år och är nu inne på fjärde generationen sågare. Här ligger Mjöl-narfamiljens hotell, en gång i tiden byns gamla kvarn, såg och smedja. Bo och konferera i mjöl-narfamiljens varsamt bevarade byggnader.



## Repslagarmuseet Älvängen

Tågvirkesgränd 3, Älvängen  
0303-74 99 10  
kontakt@repslagarmuseet.se  
www.repslagarmuseet.se  
Öppet: Se hemsida



- 32 Carlmarks startade 1813 i Åmål. Kom till Älvängen 1917. Årets industriminne 1995. Här finns en 300 meter lång repslagarbana och ett tjärverk, båda unika i Norden. Repen tillverkas till Ostindiefararen Götheborg. Det finns en välsorterad butik med stort urval av rep/tågvirke och unika souvenirer.



Fotograf: Pontus Fallqvist

## Rubens maskinhistoriska samlingar

E20, 4 km söder om Götene  
070-222 52 10  
info@rubens.se  
www.rubens.se  
Öppet: Året runt enl ök

- 33 Med tidsperspektivet 1850-1950 blir de församlade maskinerna ovanliga till unika. Två generationers livsverk gör samlingarna omfattande med kraft att besökare berika. Ångmaskiner, motorer, traktorer som få har sett, ändå är utbudet brett. Teknik som etik, format arbetets vardag och utveckling gett.



Fotograf: Rubens

## Rydals museum

Boråsvägen 237, Rydal  
0320-21 83 00  
rydalsmuseum@mark.se  
www.mark.se/rydalsmuseum  
Öppet: Se hemsida



- 34 Välkommen till riksintressant bruksmiljö vid Viskans strand. Besök utställningen Textil Mark i den historiska spinnerifabriken. Ta del av berättelser om samhället Rydal och textilbygden i Mark. Den unika miljön med bevarade textilmaskiner är museets kärna och guidade visningar hålls regelbundet.



Fotograf: Charllotte Håkanson

## Ryttarens torvströfabrik

Ryttaren, Kättilstorp  
070-516 30 39  
ryttarentorvstrofabrik@gmail.com  
www.ryttaren.nu  
Öppet: Se hemsida



- 35 Ryttarens torvströfabrik är en väl sammanhållen verksamhetsmiljö med ursprung från tidigt 1900-tal med fabrik, maskinhus, arbetarbostäder med uthus, sågverk, torvmossar och en smalspårig torvjärnväg med lok och vagnar. Ryttarens torvströfabrik och torvjärnvägen blev förklarad som byggnadsminne 2012.



Fotograf: Hans Hellman

## Råbäcks Mekaniska Stenhuggeri

Råbäcks hamn, Hälleklis  
072-565 31 00  
info@rabacksstenhuggeri.se  
www.rabacksstenhuggeri.se  
Öppet: Se hemsida



- 36 Råbäcks Mekaniska Stenhuggeri från 1888 är idag ett levande museum och byggnadsminne. Se hur medlemmar i Stenhuggeriets Vänner bearbetar kalksten från Kinnekulle. Stenhuggeriet är vackert beläget med egen hamn vid Vänern. Du kan också prova på att hugga i sten vid våra populära sommarkurser.



Fotograf: Eric Julihn

## Rörstrand Museum

Marianne Westmans Plats 2, Lidköping  
0510-250 80  
info@rorstrand-museum.se  
www.rorstrand-museum.se  
Öppet: Året runt. För aktuella öppettider se hemsida



- 37 Upplev berättelsen om tre porslinsfabriker i tre städer under 300 år. Ta del av stolt svensk porslinshistoria med tusentals föremål och lika många människoöden. 2026 fyller Rörstrand 300 år och Rörstrand Museum 50 år!



Fotograf: Jonas Ingman

## Saab Car Museum

Åkerssjövägen 18, Trollhättan  
0520-28 94 40  
info@saabcarmuseum.se  
www.saabcarmuseum.se  
Öppet: Hela året. Se hemsida för aktuella öppettider



- 38 Saab Car Museum förvaltar det unika arvet efter bilmärket som satte Trollhättan på världskartan. Här visas allt från Ursaaben – första prototypen från 1946 – till de allra sista bilarna. Bekanta dig med tvåakt, turbo, rallybilar, prototyper, designkoncept och mycket mer.



Fotograf: Stefan Bennhage

## Skara-Lundsbrunns Järnvägar

Vallgatan 41, Skara  
070-336 60 17  
kontakt@sklj.se  
www.sklj.se

Öppet: Se hemsida



- 39 Tågresa genom omväxlande natur. Njut av dunket från skenskarvarna och doften av stenkolsrök från ångloket. Resan tar 30 minuter enkel resa. Fordonen är från järnvägens storhetstid under 1900-talets första hälft. Fika i Lundsbrunn på Sigrid o Folkes kafé. Söndagar i juli är även järnvägmuseet öppet.



Fotograf: Jerker Lindström

## Skogsmuseet i Daretorp

Gälleberg Parhuset 1, Daretorp  
070-530 54 42  
dagmanhelena@gmail.com  
www.parhuset.se

Öppet: Året runt enl ök



- 40 I Kulturladan visas utställningen Årsringar Skog och Skogsbruk från forna dagar. Det är en bred och gedigen utställning om skogsbruket inom Hökensåsområdet under 1900-talet, bl a visas ca 150 äldre motorsågar.



Fotograf: Anna Dagman

## Skogsmuseum, Remningstorp

Remningstorp, Eggby  
070-855 88 23, 070-604 63 57  
ola.wirtberg@telia.com  
www.hembygd.se

Öppet: Apr-maj sista sön i mån 12-16 eller enl ök. Välkommen att ringa!



- 41 Museet visar skogsbrukets utveckling och utbildning från 1800-talets mitt och framåt. Samlingarna innehåller bl a ett hundratal motorsågar av olika åldrar och modeller. I anslutning till museet finns Remningstorps arboretum med en stor samling träd från norra halvklotet.

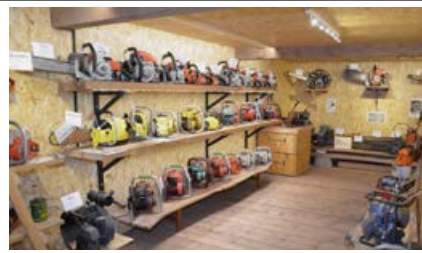

Fotograf: Ola Wirtberg

## Stora Mellby mekaniska museum

Bjärlandavägem 12, Sollebrunn  
073-979 82 99, 070-726 00 24  
info@bjarkehembbygdsforening.se  
www.bjarkehembbygdsforening.se

Öppet: För bokn och info, ring eller mejla



- 42 Ett levande museum med intakt verkstads-miljö från 1920-talet med 100-åriga fungerande maskiner. Tändkulemotorer, skruvstäd m m tillverkades där. Museet utställer ett stort antal unika traktorer och motorer som renoverats. Dessutom uppbyggda hantverks- och butiksmiljöer intressanta för alla åldrar.



## Särestads Landsbygdsmuseum

Prästbolet 4, Särestad  
070-343 19 41, 070-570 65 71  
sverker.sarsta@gmail.com  
www.sarestadlandsbygdsmuseum.se

Öppet: Jul dagl 13-17. Aug lör-sön 13-17.

Grupper enl ök maj-sep



- 43 I tre stora byggnader samt en smedja och bakstuga visas museets dryga 2 500 redskap och föremål. Vi har sammanställt nya utställningar med bild o ljudillustrationer. På närmare 3 000 m<sup>2</sup> ges en inblick i mathållning och hushåll samt en av Sveriges största samlingar av gamla jordbruksmaskiner och redskap.

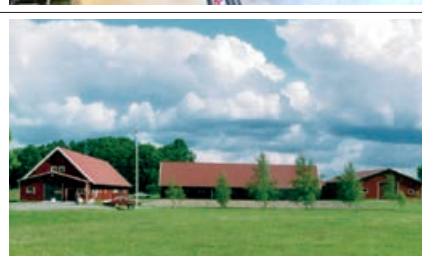

Fotograf: Inger Malm

## Textilmuseet

Skaraborgsvägen 3A, Borås  
033-35 89 50  
textilmuseet@boras.se  
www.textilmuseet.se

Öppet: Se hemsida



- 44 Textilmuseet är ett av Nordens ledande museer inom textil och mode med samlingar av kläder, tyger, textilmaskiner m m. Textilmuseet är placerat i Textile Fashion Center – ett centrum för utbildning, forskning, entreprenörskap och upplevelser inom textil och mode i Sveriges textila huvudstad Borås.

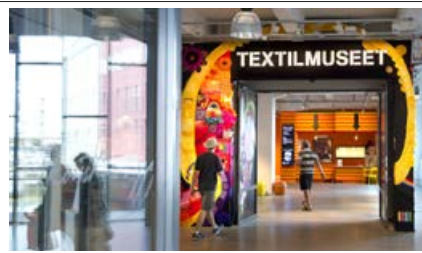

Fotograf: Anna Sigge

## Tidaholms museum

Vulcans väg 5, Tidaholm  
0502-61 61 95  
tidaholms.museum@tidaholm.se  
www.tidaholmsmuseum.se

Öppet: Tis-lör 10-17. Stängt "röda dagar"



- 45 Tidaholms museum visar tändstickornas, bilarnas och brukets historia. I år visar vi dessutom dold kvinnohistoria i Vår älskade Visa del 2 (våren) och även Människor i Meduzas musik del 2 (sommaren). För barnen finns ett Tidaholm i miniatyr att klättra och leka i; Barnens hus.



## Tollereds Övre Kraftstation

J T Bergs väg 14, Tollered  
070-617 72 17  
bolennarth.svensson@gmail.com  
www.toekmuseum.se

Öppet: Se hemsida. Boka visn via hemsida



- 46 Ett museum i vattenkraftshistoria. Tollereds Övre Kraftstation är ett av landets äldsta vattenkraftverk och var i drift mellan 1909-1981. I museet är kraftstationen bevarad och ser ut precis som den gjorde när den sista kraftmaskinisten låste om sig och gick hem.



Fotograf: Bolennarth Svensson

## Vadsbo lantbruksmuseum

Fredsberg Prästbolet, Töreboda  
kjellfredsberg@outlook.com  
Öppet: Sommar tis 17-19



- 47 Museet startade 1990 och avser att belysa lantbrukets mekaniseringsepok från häst till traktor. I lokalerna finns traktorer och utrustning för jordbearbetning, sådd och skörd.



Fotograf: Kjell Andersson

## Vadsbo museum

Residensön Marieholm, Mariestad  
0501-75 58 30  
museum@mariestad.se  
www.mariestad.se  
Öppet: Se hemsida



- 48 Museet speglar stadens och bygdens industriella utveckling fram till idag. Mariestads industrihistoria berättas genom utställningar om Katrinefors Pappersbruk, tillverkningen av Unicaboxen, Mariestads Bryggeri, Electrolux, Klippås frisörsalong och andra lokala företag.



Fotograf: Martin Hermansson

## Veterinärmuseet i Skara

Peter Hernqvistgatan 3, Skara  
0511-40 07 04  
vetmus@slu.se  
www.veterinarmuseet.se  
Öppet: Året runt tis-fre 12-16. Jun-aug även lör 11-15



- 49 Veterinärmuseet i Skara ligger centralt i Skara i det hus där den första svenska veterinärskolan startades år 1775 av Peter Hernquist. Här upplever man svensk historia med nerslag i medeltiden, upplysningstiden och nutid.



Fotograf: Marte Rodal

## Väderkvarnen i Borg, Stora Mellby

Södra Borgsvägen 1, Borg  
070-245 00 81, 070-726 00 24  
l.m.andersson@telia.com  
www.digitaltmuseum.se  
Öppet: Juli-aug sön 13-16



- 50 Fungerande kvarn, om vinden är med oss går maskineriet. Avancerad träbyggnadskonst kan studeras. Byggt 1881 med tre kvarnstenspar. Segel spänns upp på vingarna. Hättan vrids mot vindriktningen, så kör vi!



Fotograf: Lennart Andersson

## Vänermuseet

Framnäs vägen 2, Lidköping  
0510-77 00 95  
vanermuseet@lidkoping.se  
www.vanermuseet.se  
Öppet: Tis-fre 10-17, lör-sön 11-16.  
Jun-aug även mån 10-17



- 51 Museet berättar om sjöfarare och fiskare och om Lidköpings hantverkare, företagare och arbetsfolk. Filmer, ljud och illustrationer samt mängder av föremål ur museets samlingar låter oss ta del av livet långt före vår egen tid. Upptäckarvänligt museum med akvarier och programverksamhet.



## Vänga Kvarn och Stärkelsefabrik

Vänga, Fristad  
070-616 80 58  
vangahembygdsforening@gmail.com  
www.hembygd.se  
Öppet: För bokn och info, ring eller mejla



- 52 En bygdekvarn från 1850 som fortfarande mal brödsäd hantverksmässigt. Vårt Vängamjöl är idag Kravmärkt. Stärkelsefabriken från slutet av 1800-talet är idag den enda i Sverige som visar tillverkning av potatismjöl på gammalt sätt. Här finns ett anrikt kvarnkafé.

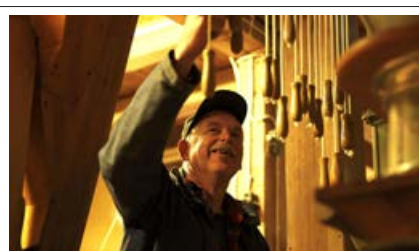

## Wretens Ångsåg

Wretens Egendom  
kenneth-f1982@iclovd.com  
www.wretensangsag.se  
Öppet: Visn och sågdag – alltid första lör i aug. För bokn och info, ring eller mejla

- 53 Wretens Ångsåg byggdes 1886-1887 av Göteborgsfirman Dickson & Co. Sågverket som anlades i anslutning Wretens egendom byggdes för att under ett par år exploatera ett skogsområde där Oscar Dickson köpt avverkningsrätten. Sågen är den enda i landet med intakt maskineri med två ramar och kantverk.



## Ållebergs Segelflygmuseum

Ålleberg, Falköping  
0515-371 85  
museet@svs-se.org  
www.svs-se.org  
Öppet: Maj helger. Jun-aug alla dagar.  
Sep helger samt enl ök



- 54 På Ålleberg finns Sveriges enda segelflygmuseum med unika glid- och segelflygplan och utrustning som speglar segelflygets historia ända från 1920-talet. Museet är ett levande museum med en del av flygplanen bevarade i luftvärdigt skick som även visas upp i luften under delar av sommarhalvåret.



Fotograf: Björn Svensson

## Ångaren Trafik

Hamnen 2, Hjo  
073-158 27 12, 0503-352 55  
info@sstrafik.se | www.sstrafik.se  
Öppet: Högsommar, reguljära turer.  
sommar och höst enl ök



55 Ångaren Trafik, byggd 1892 för rutten Hjo-Hästholmen, är idag helrenoverad, K-märkt i högsta klass och av Transportstyrelsen klassad som Traditionsfartyg. Trafikerar Vättern med maskin och panna i original med ideellt arbetande besättning. För turlista, se vår hemsida. Årets Arbetslivsmuseum 2013.



Fotograf: Torsten Nilsson

## Åsle Tå

Åsle Tå, Falköping  
070-815 19 61  
info@asleta.se  
www.asleta.se  
Öppet: Se hemsida



56 Den mångtusenåriga jordbruksbygden och det karaktäristiska platålandskapet breder ut sig framför dina ögon. I Åslesänkan ligger Åsle Tå, Sverige största samling backstugor, på sina ursprungliga platser, utmed den mjukt ringlande tågatan och Kolaforsen. En unik historisk miljö från 1700- och 1800-talen.



## Älgårås vagnmuseum - utanför Töreboda

Mellomgårdsv, Älgårås  
070-257 74 99  
hellstenlasse@gmail.com  
www.algarasvagnmuseum.com  
Öppet: Året runt enl ök. Se hemsida

57 Ett vagn- och slädmuseum som visar en kulturhistorisk skatt där hästen var i fokus med ca 250 objekt.



Fotograf: Lars Hellsten

# Besök våra 159 ARBETSLIVSMUSEER i Västra Götaland



Läs mer på  
**navivast.se**

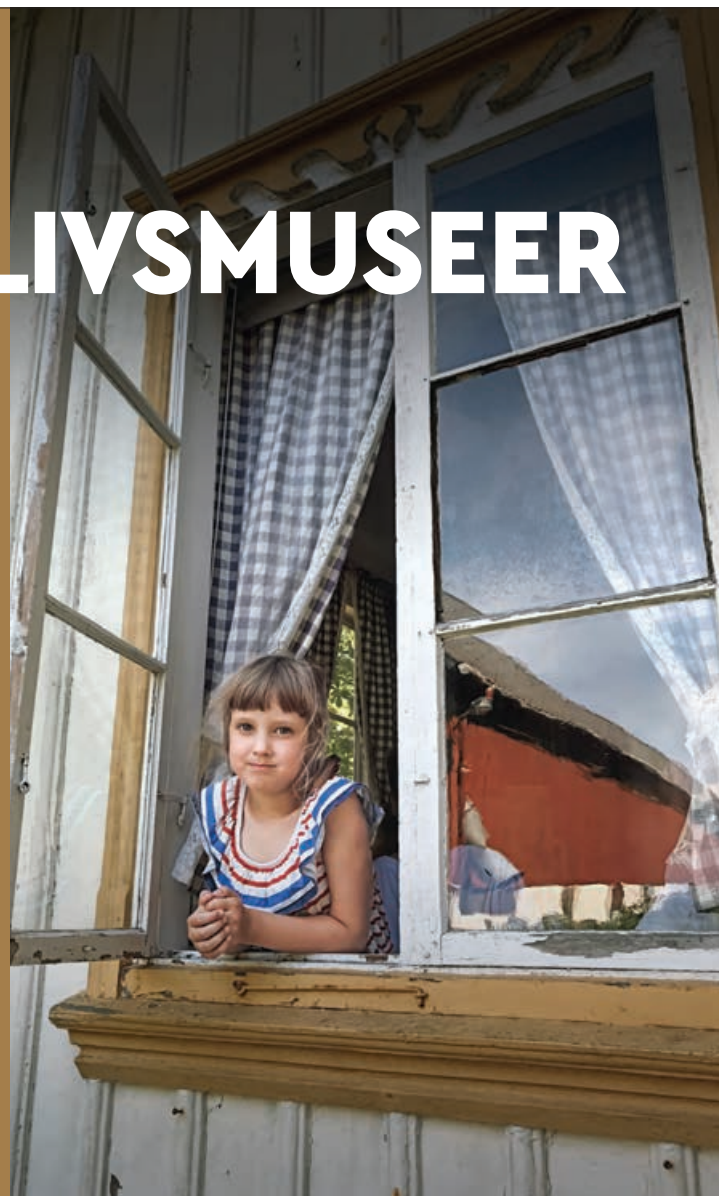

industrihistoria och arbetslivsmuseer i Väst • navivast.se • facebook.com/industriocharbetsliv.se

# VÄSTMANLAND



## Arboga Bryggerimuseum

Skandiagatan 3, Arboga  
0589-142 10  
info@arbogamuseum.se  
www.arbogamuseum.se  
Öppet: Sommartid. Övr tid enl ök.  
Info se hemsida

- 1 I Arboga bryggeris gamla kornbod finns Sveriges enda bevarade träbryggeri. Här kan du se alla de redskap som förr användes vid tillverkning av öl. En fotoutställning och ett bibliotek med böcker om öltillverkning finns också i lokalerna. Hiss saknas.



Fotograf: Merit Åhs-Jambrink

## Arboga Robotmuseum

Glasbruksgatan 1, Arboga  
0589-104 99  
info@robotmuseum.se  
www.robotmuseum.se  
Öppet: Se hemsida



- 2 Ett unikt museum som visar robot- och flyg-historia från 40-talet och framåt. Museet innehåller bland annat olika missiler och motorer från alla vapenslag. Dessutom finns en J35B Draken flygsimulator, radar och stridsledningssystem samt ett bibliotek inom missil- och militärflygområdet.



Fotograf: Antero Timofejev

## Brunnsmuseet Sättra Brunn

Urban Hjärnes väg 2, Sättra Brunn  
museet@brunnsmuseet.se  
www.brunnsmuseet.se  
Öppet: Se hemsida och sociala medier



- 3 Sättra Brunn är en kurort med välbevarad brunnsmiljö från år 1700. Brunnsmuseets fysiska utställningar är en del i vårt arbete för att bevara och berätta om de historiska värdena som finns på Sättra Brunn. Besök Brunnsmuseet i Henschens badhus eller vår mindre utställning i byggnaden Mellantorpet.



Fotograf: Gustav Fröjdlund (CC BY)

## DC-3:an Daisy

Hässlögatan 16, Västerås  
021-80 07 14  
info@flygandeveteraner.se  
www.flygandeveteraner.se  
Öppet: Se hemsida

- 4 Flygande veteraner håller en DC3:a i luftvärdigt skick. Föreningen flyger för medlemmar till intressanta platser under sommarsäsongen. Visning av flygplanet kan arrangeras på Västerås flygmuseum där hon är stationerad. Se även Västerås Flygmuseums hemsida för öppettider och tillgänglighet.



Fotograf: Jörgen Nilsson

## Engelsbergs Oljefabrik

Oljeön, Ängelsberg  
0223-444 64  
turism@fagersta.se  
www.fagersta.se  
Öppet: Se hemsida

- 5 På en ö i Ängelsberg hittar du världens äldsta bevarade oljeraffineri, från 1875! Här producerades bland annat fotogen till dåtidens hushåll och industrier. Följ med färjan Petrolia över och upplev oljefabriken, arbetarbostaden och omgivningarna på Oljeön. Guidade visningar sommartid.



Fotograf: Ann-Sofie Fryxell

## Fagersta bruksmuseum

Axel Fornanders väg 2, Fagersta  
0223-444 64  
turism@fagersta.se  
www.bruksmuseet.se  
Öppet: Se hemsida

- 6 I Fagerstas gamla brandstation får du veta mer om brukets, stadens och människornas historia med tyngdpunkt på 1900-talet. I museet visas produkter som tillverkats i Fagersta Bruks verkstäder från slutet av 1800-talet fram till 1980-talet.



Fotograf: Rajja Edvinsson

## Frövifors Pappersbruksmuseum

Museivägen, Frövi  
010-350 20 90  
info@froviforsmuseet.com  
www.froviforsmuseet.com  
Öppet: Se hemsida för mer info



7 Välkommen till Frövifors Pappersbruksmuseum! Upplev pappersepoken i maskinhallens orörda fabriksmiljö och utforska våra förpackningsutställningar. Skapa och experimentera med papper. Upptäck papprets möjligheter i våra tillfälliga utställningar. Mer information finns på museets hemsida.



Fotograf: Nicklas Tolonen

## Gamla Pershyttan bergsmansby

Pershyttan Noraskog, Nora  
0587-811 20  
info@nora.se  
www.njov.se  
Öppet: Kulturresevat öppet året runt.  
Guidn sommartid och enl ök



8 Kulturresevatet i Gamla Pershyttan är en världsunik industrihistorisk kulturmiljö. Här berättas historien om Bergslagen och järnframställning från medeltid till modern tid. Under sommaren kan du följa med guidade turer i byn och också gå med ned i Lockgruvan, en av de äldsta gruvorna.

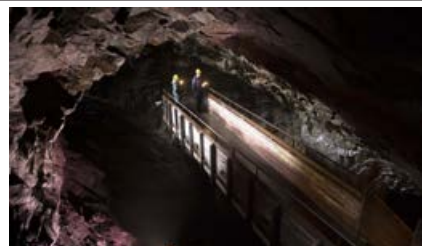

## Jädersbruks museum

Jädersholme Verkstaden 118, Arboga  
072-391 61 51  
janingvar.larsson60@gmail.com  
www.jadersbruksvanner.se  
Öppet: Ons 18-20 samt enl ök



9 Besök våra fina historiska samlingar på Jädersholme. Vi visar hur en levande bruksmiljö kan ha sett ut förr i tiden. Du ser utvecklingen från Gustav Vasas smedjor på 1500-talet till nutid. Vi har 11 st ställplatser för husbilar. Se mer info på vår hemsida.



Fotograf: Jädersbruksvänner

## Kanalmuseet Skantzen

Skantzg. 11, Karl-Eriks Sjögrens väg 13, Hallstahammar  
0220-174 09  
info@svedviberg.se  
www.hembygd.se/svedvi-berg  
Öppet: Året runt enl önskemål



10 Här får du som besökare bekanta dig med Strömsholms kanals historia genom 225 år. Förundras över de skickliga hantverk, verktyg och redskap som krävdes för att bygga kanalen. Vi tar dig med på en spännande resa om Skantzens historia, myter och händelser kring kanalen.



Fotograf: Anders Geidemark

## Karmansbo Bruksmiljö

Karmansbo bruk  
073-802 96 44  
magneraknes@gmail.com  
www.karmansbo.se  
Öppet: Se hemsida



11 Karmansbo bruksmiljö innehåller en komplett lancashiresmedja med fyra härdar och dubbelhärd. En härd går att använda. Mumblingshammare körs med vattenhjul, det finns räckhammare och valsverk. Smedjan var i drift till 1958. En smedsbostad visas som museilägenhet med möbler från början av 1900-talet.



## Köping-Uttersbergs Järnvägs museiförening (KUJmf)

Hamnplan 5, Köping  
070-295 77 82, 070-254 10 62  
info@kujmf.se  
www.kujmf.se  
Öppet: Juli-lör 11-16. Aug 1 och 8 11-16

12 Lokstall med ett ånglok och tre personvagnar, den äldsta firar i år 160-årsjubileum, med spartansk tredjeklass och överdådig andraklass. Dessutom landets bredspårigaste smalspårlokomotor! Utställning med bilder och föremål från den 1 093 mm breda järnvägen mellan Köping, Uttersberg och Riddarhyttan.



Fotograf: Anders Nordebring

## Mc-museet Gyllene Hjulet

Gustaf Eriksons väg 2, Surahammar  
070-693 58 79, 070-649 09 48  
info@mcmuseum.se  
www.mcmuseum.se  
Öppet: 1 maj-4 okt-lör-sön.  
Juli-aug tor-sön 10-17



13 Mc-museet Gyllene Hjulet har 100 motorcyklar, 35 mopeder och ett antal cyklar från höghjuling till el-cykel samt första svenska bilen med förbränningsmotor tillverkad av Surahammars Bruks AB 1897.



Fotograf: Torbjörn Ahlqvist

## Myrbergs verkstad

Karlberg 8, Norberg  
070-226 64 48, 070-366 00 00  
info@myrbergs.com  
www.myrbergs.com  
Öppet: Maj-sep mån 16-19. 7 jun 10-16. Juli-lör 11-15. 2 aug 10-15. Övr tid enl ök

14 Myrbergs verkstad är en exakt replik av den som stod i Norberg. Originalen byggdes 1910-12 av Frans Albert Myrberg. Norbergs första bilverkstad där bilar också såldes. Man tillverkade karbidlampor och en cykel under märket Ruben fanns under ett antal år. Många gamla maskiner och fordon kan beskådas.



## Nora järnvägsmuseum och veteranjärnväg NJOV

Godsmagasinet Järnvägsg. 1, Nora  
0587-811 20  
info@mcmuseum.se  
www.njov.se

Öppet: För bokn och info, ring eller mejla



- 15 I det gamla godsmagasinet mitt emot stationen i Nora finns ett spännande litet museum. En värld av ånglok och vagnar, tidstypiska kläder och minnen från järnvägens gyllene era. Ett museum för tågintresserade i alla åldrar.



## Norbergs Gruvmuseum

Linnévägen, Norberg  
0223-290 30  
turistbyra@norberg.se  
www.visitnorberg.se

Öppet: Se hemsida

- 16 Museet visar hur gruvarbetarens vardag såg ut runt 1900. Här finns kontor, matrum, smedja, stångång, pumpar, en mineralsamling. Byggnaden är uppförd 1876 över ett 114 m djupt schakt och innehåller en pumpanläggning samt linspelsdriven hiss för persontransport. Vandra bland hisnande dagbrott.



Fotograf: Minea Funk

## Nya Kopparbergs Bergslags Hembygdsmuseum

Gruvstugutorget, Kopparberg  
070-670 99 34  
monkavil@yahoo.com  
www.nkbh.se

Öppet: Juli-aug fre-sön 12-15. För bokn och info, ring eller mejla

- 17 Här visas och dokumenteras Kopparbergs historia sedan Sveriges och koppars storhetstid fram till våra dagar samt andra hantverk i ett flertal byggnader av historiskt värde invid Gruvstugutorget och det vackra Tingshuset från samma tid. Både den yttre som den inre miljön är genuint historisk.



Fotograf: Clifford Hallberg

## Sala Silvergruva

Drottning Christinas väg, Sala  
0224-67 72 60  
info@salasilvergruva.se  
www.salasilvergruva.se

Öppet: Se hemsida



- 18 I över 500 år bröts silver i Sala Silvergruva. Idag är gruvan en levande plats där historien möter nutiden. Följ gruvans berättelser på visningar, via utställningar, event eller konferenser. Förläng besöket med övernattnings och mat – mitt i Sveriges historia.



Fotograf: Christina Watkinson

## Skultuna Bruksmuseum

Bruksgatan 8, Skultuna  
021-783 01  
flagshipstore@skultuna.com  
www.skultunabruk.se

Öppet: Mån-fre 10-18. Lör-sön 10-17



- 19 Skultuna Bruksmuseum visar utvalda delar av historien, bland annat kan man se en fantastisk dopfunt som vann guldmedalj på världsutställningen i Paris år 1900 och Per Forssells samling av hans far Pierre Forssells många unika föremål skapade för Skultuna. Museet har gratis entré.



## Stiftelsen Trångfors smedja

Trångforsområdet, Hallstahammar  
070-343 45 52  
lennart.socke.lindgren@hotmail.se  
www.hembygd.se

Öppet: Apr-sep mån 8-12. Juli lör-sön 13-16.  
Övr tid enl ök

- 20 Här arbetar ett antal pensionärer ideellt med att restaurera en lancashiresmedja med mumblingshammare som drivs av ett vattenhjul, fyra härdar, hjälpbrytare som drivs av ett eget vattenhjul, gnistrum och Bagges blåsmaskin. Den ursprungliga smedjan startade år 1628. 1798 togs nuvarande smedja i bruk.



Fotograf: Daniel Sköld

## Stripa gruvmiljö

Gruvbackevägen 8, Guldsmedshyttan  
kulturav@lindesberg.se  
www.lindesberg.se

Öppet: Guidn sommartid, se www.visitlindesberg.se



- 21 Nästan alla nedlagda gruvor i Sverige är tomma skal. Stripa gruva i Lindesbergs kommun med gruvbyggnader från 1910- till 1950-tal är ett undantag. Järnmalmsgruvan lades ner 1977 och är nu vattenfylld, men hela ovanjordsutrustningen är bevarad. Gruvan utsågs 2010 till Årets Industriminne.



## Ställbergs rökeri Landsbygdsmuseum

Östra kumlan 512, Kopparberg  
073-078 40 84  
portalen1@gmail.com

Öppet: Året runt fre 12-18.

Midsommar-31 juli fre-sön 12-18

- 22 Hästdragna jordbruksredskap. Diverse hästvagnar och övriga redskap för jord och skog. Gårdsbutik med rökt fisk och lokala matprodukter. Skogscafé med hembakat och lättare mat.



### Vårdmuseet Västerås

Västmanlands sjukhus, ing 6,  
Sigtunag, Västerås  
070-268 35 81  
erikssonalars@gmail.com  
www.msw.org.se  
Öppet: Se hemsida

- 23 Ett museum som visar hur utvecklingen bidragit till var vi är inom vården idag. Se t ex en gammal röntgenapparat från 1904. Vi visar olika äldre miljöer. Vilka misstag man gjort. Allt är viktigt för att vi ska förstå vår vård idag. Och kanske fundera på hur man kommer att se på dagens vård i framtiden.



Fotograf: Lars Eriksson

### Väsby Kungsgård

Museigatan 2, Sala  
072-221 67 16  
info@vasbykungsgard.se  
www.vasbykungsgard.se  
Öppet: Mån-fre 13-16

- 24 Väsby Kungsgård ligger som en grön oas ett stenkast från Sala centrum. Här finns stora huset med museum som är öppet året runt och visar stor del av samlingarna. På sommaren så finns det flera mindre museer på området som visar upp olika hantverk, hur gruvarbetare kunde bo på 1800-talet m m.



Fotograf: Joachim Nordlund

### Västerås Flygmuseum

Hässlögatan 16, Västerås  
021-495 06 40  
kansli@flygmuseum.com  
www.flygmuseum.com  
Öppet: Se hemsida



- 25 En stor samling veteranflygplan i luftvärdigt skick. Flygvapnets historiska flygplan. Medlemsflygningar – medlemskap fixar du enkelt i museet. Spaka själv! Fem olika flygsimulatorer som bokas via webben. Intressanta fotoutställningar om flygflottiljens historia 1928-1983.



Fotograf: Tommy Olsson

# Tryckerimuseer i Sverige

1483 TRYCKTES den första boken i Sverige, 1818 den första litografin. Dessa trycktekniker har förändrat vår tillvaro i grunden – de är förutsättningen för det grafiska landskap och den värld av bilder vi lever i idag. Boktryckarkonsten gjorde det möjligt att sprida idéer och kunskap, litografin förvandlade en svartvit bildvärld till en värld i färg.

Under andra halvan av 1900-talet ersattes de traditionella metoderna med digital teknik och den grafiska branschen förändrades radikalt. Men det går fortfarande att få se och uppleva det gamla hantverket. På våra museer delar kunniga typografer och litografer med sig av sitt yrkeskunnande och har man tur kan man själv få prova på att sätta eller trycka.

Välkommen att besöka något av våra tryckerimuseer! Mer information om vilka de är finns på [www.gramus.se](http://www.gramus.se).

GRAMUS är en ideell förening som bildades år 2000 i syfte att tillvarata de svenska grafiska museernas intressen och att på ett nationellt plan verka för att kunskapen om äldre grafisk teknik ska kunna leva vidare.

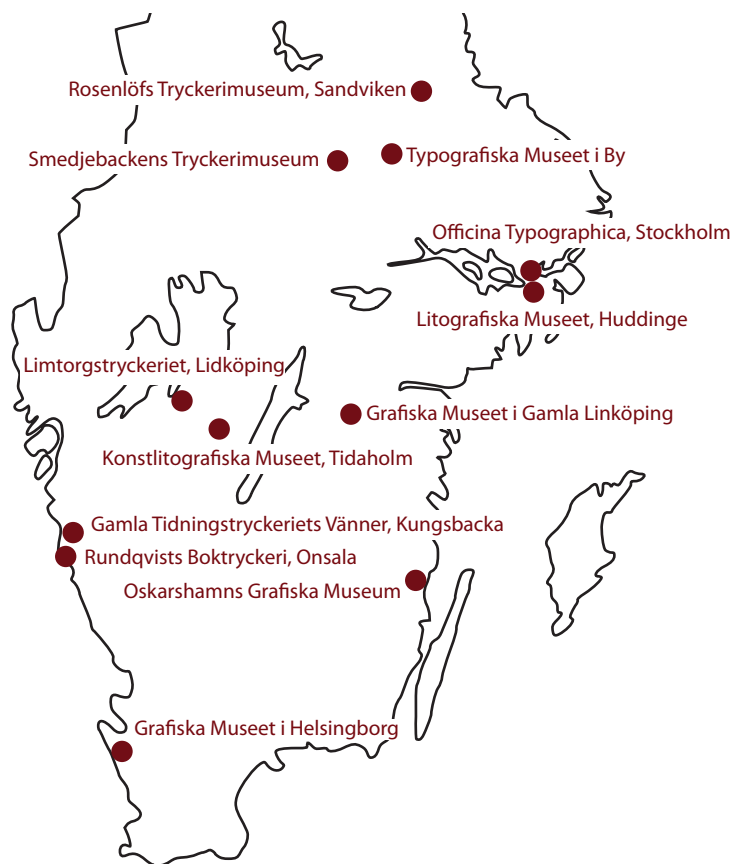

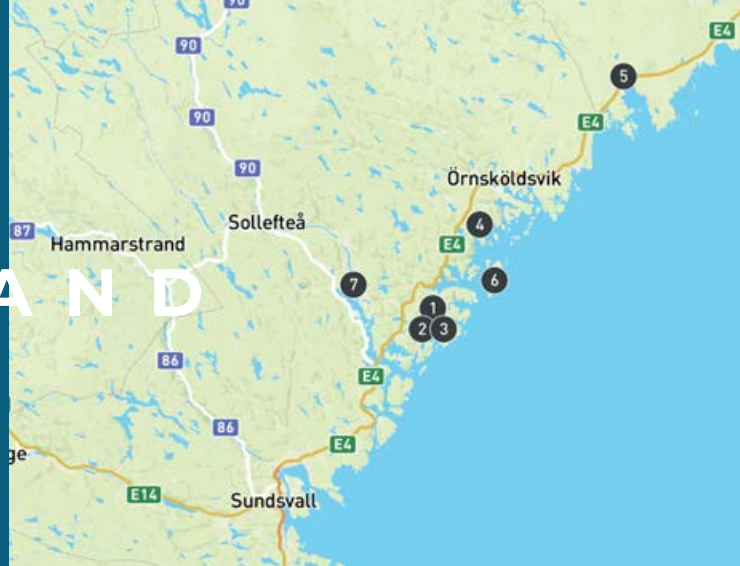

**GRAMUS**  
Sveriges Grafiska Museers  
Samarbetsråd

# ÅNGERMANLAND



## Byråkratimuseet Mannaminne



Mannaminne, Häggvik 109, Nordingrå  
0613-202 90  
kontakt@mannaminne.se  
www.mannaminne.se  
Öppet: Se hemsida  
  

1 Inrymt i Mannaminnes teknikmuseum finns Svenska administrations- och byråkratimuseet som med äldre utrustning visar den svenska administrationen och byråkratins utveckling. Datorer, telefoner, skrivmaskiner, stämpar, gem – du hittar det mesta på temat administration.



Fotograf: Andreas BrämLund

## Jordbruksmuseum



Häggvik 109, Nordingrå  
0613-202 90  
kontakt@mannaminne.se  
www.mannaminne.se  
Öppet: Se hemsida  
 

2 Jordbruksmuseum på Mannaminne innehåller en mängd äldre jord- och skogsbruksredskap, uppbyggda miljöer, t ex ett skomakeri och ett bondkök – allt i konstnären Anders Åbergs karaktäristiska stil. Och vad sägs om en stor målning av en stockholmsk tunnelbana mitt i Höga Kustens idylliska landskap?



Fotograf: Annika Stättin

## Kustmuseum

Häggvik 109, Nordingrå  
0613-202 90  
kontakt@mannaminne.se  
www.mannaminne.se  
Öppet: Se hemsida  
 

3 Kustmuseum på Mannaminne ger dig en inblick i Höga Kustens viktiga fiskehistoria. Gamla båtar, fiskeredskap, båtmotorer, landskapsmodeller och fullskalemodeller av sjöbodar hittar du i denna vackra och inspirerande lokal, byggd av konstnären och Mannaminnes skapare Anders Åberg.



Fotograf: Annika Stättin

## Köpmanholmens Bruksmuseum



Allén 42, Köpmanholmen  
0660-22 30 97  
bokning@natrahembygd.se  
www.natrahembygd.se  
Öppet: Jun-aug dagl. För bokn och info, ring eller mejla  

4 Bruksamhället tillkom 1864 med ångsåg vid Nätraåns utlopp. Sulfit- och sulfatfabrik. Familjen Hedberg ledde Forss AB till 1964 då Ncb övertog industrin, nedläggning 1982. Bruksmuseum och nya Ringarbönninga med café och utställningar. Herrgårdspark med naturstigar, utställningar och konst. Guidning.



Fotograf: Magnus Näslund

## Olofsfors Bruksmuseum

Olofsfors 105  
070-647 15 72  
bruksmuseum@olofsforsbruk.nu  
www.olofsforsbruk.nu  
Öppet: Se hemsida  
  

5 Olofsfors bruk, med anor från 1762, är ett av Sveriges mest genuina och välbevarade järnbruksmiljöer. På området finns kafé, konferensverksamhet, butik och boende. Här finns även ett flertal etablerade hantverkare och konstnärer som ibland ställer ut. Guidade turer kan bokas året runt. Sommaröppet.



Fotograf: Susanne Wärman

## Ulvö museum

Ulvö Hamngata 108, Ulvöhamn  
070-860 22 40  
museumulvo@gmail.com  
www.ulvomuseum.com  
Öppet: Se hemsida  
 

6 Beskriver ett fiskareboställe från slutet av 1800-talet med gistvall, sjöbod och bostadshus. I sjöboden visas fisket, saltningen och surströmmingstillverkningen. Utställning med fakturor, museibutik, kaggförsäljning, om författaren Ludvig Nordström. Besök även Ulvö lotsplats samt Ulvö kapell!



Fotograf: Tom Sahlén

## Ådalens Industrimuseum

Flottarvägen 74, Nyland  
070-323 77 03  
info@adalensindustrimuseum.se  
www.adalensindustrimuseum.se  
Öppet: Mitten av jun-slutet av aug.  
För tider se hemsida



- 7 Museet är beläget på Sandslån, en kulturhistorisk ö i Ångermanälven. Här låg världens största timmerskilje. I Kejsarkasernen finns bl a utställningar över arbetet i skogen, flottningen och sorteringen, samt berättelser om människoöden. På ön finns servering, båthamn, vandrarhem och badplats.



Fotograf: Carina Backevall

# I skogsriket Sverige

...finns flera skogsmuseer, i bl.a. Derome, Daretorp, Ljusfallshammar, Lycksele, Mo, Remningstorp, Sandslån, Siljansfors, Skräddrabo, Strömsberg, Särna och Öster Malma.

Varmt  
välkomna!

[www.skogsriket.se](http://www.skogsriket.se)  museinätverket skog & trä

# ÖLAND



## Böda Skogsjärnväg

Fagerör  
070-573 33 91  
bosj@bosj.se  
www.bosj.se  
Öppet: Se hemsida



- 1 Böda Skogsjärnväg har rullande materiel, byggnader och arkivalier från skogsbanan i Böda Kronopark. Besökare kan uppleva en 4 km tågresor genom varierad Ölandsnatur, om vädret tillåter med ånglok. Tillägg och ändringar meddelas på hemsidan och Facebook.



Fotograf: Lars-Peter Åhs

## Störlinge Lantbruks & Motormuseum

Störlinge 32  
070-275 25 61, 070-759 21 95  
info@motormuseet.se  
www.motormuseet.se  
Öppet: Se hemsida



- 2 Museet ligger i byn Störlinge på östra Öland, är ett lantbruks-, motor- och tekniskt museum där du får ta del av utveckling i samhället under 1900-talet. Museet har café, mindre butik och samlingshall. Förbered dig på en nostalgisk resa tillbaka i tiden. Museet och caféet är handikappanpassat.



## Ölands museum Himmelsberga

Himmelsberga  
073-314 67 04  
info@olandsmuseum.com  
www.olandsmuseum.com  
Öppet: Se hemsida



- 3 Ölands museum Himmelsberga är öns bäst bevarade radby med gårdar från 1700-1900-tal. Gårdarna visar äldre tiders bruk, kulturväxter och lantradsdjur. I utställningsväg visas konst som kulturhistoria. Högsäsongsdaglig barnverksamhet. Handelsbod och kaffestuga erbjuder genuin mat och lokalt hantverk.





ÖLANDS MUSEUM HIMMELBERGA

ÖPPET DAGLIGEN  
UNDER HÖGSÄSONG

# ÖSTERGÖTLAND



## Arbetets museum

Laxholmen, Norrköping  
011-23 17 00  
info@arbetetsmuseum.se  
www.arbetetsmuseum.se  
Öppet: Året runt mån-sön 10-17  
 

- 1 På Arbetets museum berättar vi om arbete och vardag. Du hittar oss i hjärtat av Norrköping i den unika industribyggnaden Strykjärnet. Här finns utställningar och aktiviteter för alla åldrar. Även restaurang, café, konferensverksamhet och museibutik. Fri entré och öppet sju dagar i veckan.



Fotograf: Peter Holgersson

## Bersbo koppargruvor



Bersbo By  
070-950 36 57, 070-637 85 62  
info@bersbokoppargruvor.se  
www.bersbokoppargruvor.se  
Öppet: Ekomuseum, besök utomhus. För bokn av guidn ring eller mejla, se hemsida för öppna guidn 

- 2 I Bersbo har det brutits koppar sedan medeltiden. Under storhetstiden på 1800-talet uppfördes en gruvlave, ångmaskiner, arbetarbostäder, Sveriges 4:e järnväg. 1902 byggdes en gruvlave i en modern arkitektur med avancerad teknik. Vid beställd guidning finns möjlighet till fika i Trädgård i Bersbo.



Fotograf: Morgan Karlsson

## Borghamns arbetslivsmuseum

Borghamnsvägen 1, Borghamn  
0143-109 99  
info@borghamn.com  
www.borghamn.com  
Öppet: Se hemsida  
 

- 3 Ett unikt byggnads- och kulturminnesmärkt straff- och arbetsläger, från 1800-talets kalkstensbrytning vid Vättern och Omberg, med 22 byggnader t ex logement, smedja, mat- och krutkällare, bykhus, oxstall, likbod, griftegård och kalkstenshamn med informations-skylltar och vandringsled genom dagbrott.



## Boxholms Bruksmuseum

Masugnsvägen 4, Boxholm  
070-665 90 12  
bruksmu@gmail.com  
www.krafttaget.com  
Öppet: Se hemsida

- 4 År 1754 fick Gabriel Adolf Ribbing tillstånd att sätta upp två manufakturhammare vid Svartåns fall. Museet, beläget i den fd kvarnen, ger en levande bild av Boxholms utveckling från 1700-talet och fram till idag. Filmer från valsverk visas o guider berättar om varför ett järnbruk uppstod på platsen.



Fotograf: Klas Johansson

## BP Nostalgimack



Oppebyvägen 34, Björkfors  
070-349 91 61  
nostalgimacken@outlook.com  
www.nostalgimacken.se  
Öppet: För bokn vg ring

- 5 BP Nostalgimack med pumpar, oljekannor, skyltar, smörjkort, olje- och fettburkar. Macken öppnade 1955 och var i bruk till 1983. Idag är den inredd som den såg ut på 1955- och 60-talen. Sommartid står bilar och mopeder uppställda utanför. Smörjbyggan m m finns kvar. Servering och korv går att ordna.



Fotograf: Lovisa Almborg

## Brandkårmuseet i Simonstorp

Skrovsjövägen 20, Simonstorp  
072-567 79 00  
info@brandkarsmuseet.se  
www.brandkarsmuseet.se  
Öppet: Se hemsida  
 

- 6 Sveriges största brandkårmuseum. Här hittar du allt från hästdragna redskapsvagnar till dagens brandbilar. Upplev hur brandman-nayrket förändrats under 250 år. OBS! För de yngsta har vi även en barnhörna.



Fotograf: Mattias Brauns

## Finspångs Turbinhistoriska Museum

Slottsvägen 2C, Finspång  
076-140 95 17, 070-637 31 33  
turbinmuseet@outlook.com  
www.stalklubben.org  
Öppet: Tor 13-16. Grupper och info ring 070-637 31 33 📞

- 7 Föremål visas från svensk turbinindustri. Här finns modeller av världens första ångturbin, av marinturbiner och fartyg, samt hela de Laval-turboaggregat från 1890-talet. Bröderna Ljungströms geniala radialeturbin visas här liksom en hel jetmotor utvecklad på 1940-talet av Curt Nicolin och hans team.



Fotograf: Peter Eriksson

## Flygvapenmuseum

Carl Cederströms gata 2, Malmslätt  
013-495 97 00, 013-495 97 34  
info@flygvapenmuseum.se  
www.flygvapenmuseum.se  
Öppet: Se hemsida  
☕ 🧑

- 8 Upplev ett teknik- och kulturhistoriskt museum med en unik samling flygplan som berättar om flygets självklara plats i det svenska försvaret. Upptäck även lekplatsen, biblioteket, arkiv, science center, restaurang Aviatören och inte minst våra folkhemsmiljöer. 6 minuter från E4, avfart 111.



Fotograf: Lasse Hejlenberg

## Gamla Linköping

Tunnbindareg 8, Linköping  
013-12 11 10  
gamlalinkoping@linkoping.se  
www.gamlalinkoping.se  
Öppet: 1 sep-30 apr tis-sön 11-16.  
Övr året mån-fre 11-17, lör-sön 11-16  
☕ 📞 🧑

- 9 Småstadsmiljö med trähus, historiska trädgårdar, mat, fika och ett flertal museer och utställningar. Friluftsmuseet består även av naturreservatet Vallaskogen, det lantliga Valla gård och lekparken Lill-Valla. Utökad utbud under Tidernas sommar, från slutet av juni till mitten av augusti.



## Grafiska Museet i Gamla Linköping

Rådmansgatan 3, Linköping  
013-31 86 19  
grafiskamuseet@telia.com  
www.tryckerimuseum.se  
Öppet: Tis-tor, lör-sön 11-15  
📞

- 10 Grafiska Museet är ett levande blytryckeri som det kunde se ut omkring 1950. Utrustningen är från 1800-talet och början på 1900-talet. Alla maskiner fungerar och används för framställning av olika trycksaker. Papper tillverkas för hand. Det går att beställa servetter med tryck.



Fotograf: Per Wallenthin

## Hults Bruk Smidescentrum

Skaftverkstan, Hults Bruk  
073-364 37 40  
info@hultsbruk.se  
www.hultsbruk.se  
Öppet: För bokn och info, ring eller mejla

- 11 Hults bruk grundas 1697 för tillverkning av skeppspik. Nu tillverkas yxor i Yxfabriken. Hults Bruks Smidescentrum erbjuder visning av yxfabriken, samt guidning om brukets historia. Kurser och prova på smide i vår traditionella smedja. Café i samband med publika arrangemang. Varmt välkommen!



## Häfla Hammarsmedja

Hävla  
0122-853 00  
turism@finspang.se  
www.finspang.se  
Öppet: Se hemsida  
☕

- 12 Häfla Hammarsmedja från 1682. Här finns räckhammare, en konstruktion från 1600-talet, tyskhärd, lancashirehärd och Bagges smält-hammare med vattenhjulsdrift. Anläggningen för lancashiresmide med blåsmaskin, härd, gnisterhus och hammare är nu restaurerad och möjliggör framställning av smidbart järn.



## Kisa Emigrantmuseum

Storgatan 10, Kisa  
0494-192 26  
kulturochfritid@kinda.se  
www.kinda.se  
Öppet: Se hemsida  
☕ 📞

- 13 Människor, drömmar, mod och handlingskraft – här berättas om de som emigrerade, om utvandringsvägen efter att bonden Peter Cassel med sällskap emigrerade 1845. Unika foton, brev och ljudberättelser, många livsöden förmedlas. Museet finns i ett av Kisas äldsta kulturhus, med Café Columbia.



Fotograf: Cecilia Sagrén

## Kornettgårdens Samlingar och Café

Kulla Kornettgården 1, Vreta kloster  
013-39 22 26  
kornettgarden@gmail.com  
www.kornettgarden.se  
Öppet: 1 jun-17 aug tis-sön 10-16.  
Övr tid se hemsida ☕

- 14 Kliv in i en förtrollande värld på Kornettgårdens nostalgimuseum i hjärtat av Östergötland. Här väcks minnen till liv i varje vrå. Vandra genom tidstypiska rum fyllda med en unik samling föremål från svunna tider.

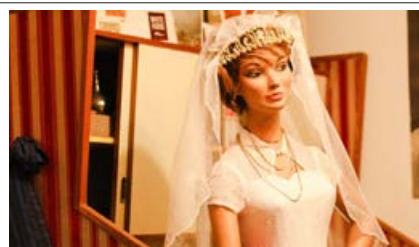

## Lantbruksmuseet i Ljusfallshammar

Hyttsjövägen 30, Ljusfallshammar  
070-228 27 18  
info@lantbruksmuseum.se  
www.lantbruksmuseum.se  
Öppet: Se hemsida



- 15 Ett av Sveriges största med landsbygdens utveckling under 150 år. 3 000 kvm under tak. Många miljöer. Hem och hushåll. Hantverk. Skogs- och lantbruksmaskiner. Traktorer och vagnar. Bonnsåg. Mekanisk verkstad. Smedja. Snickeri. Nästan inga rep. Cafeteria, presentshop och loppis. Tillgängligt för alla.



## Linköpings slotts- och domkyrkomuseum

Borggården, Linköping  
013-12 23 80  
info@lisdms.se  
www.lisdms.se  
Öppet: Ons-sön 12-16. Visn lör kl 11. 22 jun-9 aug dag visn kl 11



- 16 Möt historien på Linköpings slott – ett museum för hela familjen. Ta del av slottets digitaliserade 900-åriga historia. I skattkammaren viss kyrkligt silver och unika textilier från medeltiden och framåt. På översta våningen berättas om Slaget vid Stångebro och Linköpings blodbad.

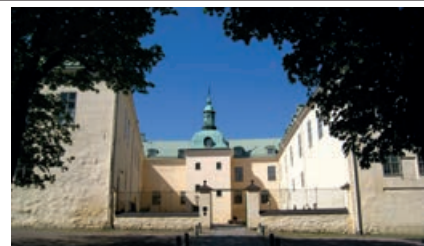

Fotograf: Charlotta Franzén

## Marmorbruksmuseet Kolmården

Marmorbruksväg 10, Kolmården  
070-619 20 01, 070-619 00 00  
marmorbruksmuseet@gmail.com  
www.hembygd.se  
Öppet: För bokn och info, ring eller se hemsida



- 17 Marmorförädling under 350 år med en komplett maskinpark för sågning, svarvning och slipning av marmor samt smedja och snickeri. Utställning med marmorföremål och modeller av fabrik och marmorbrott.



Fotograf: Victoria Vester

## Motala Motormuseum

Platensgatan 2, Motala  
0141-588 88  
info@motormuseum.se  
www.motormuseum.se  
Öppet: Se hemsida



- 18 En nostalgiresa för hela familjen. 2 400 m<sup>2</sup> utställningsyta fylld med nostalgi som bilar, mc, mopeder, radio/TV, fotoutrustning och mycket mer i tidsenliga miljöer. Barnhörna för de minsta. I anslutning till museet finns även hotell och restaurang.



## Norrköping minns F 13

Lansengatan 40, Norrköping  
info@f13.kamratforening.se  
www.f13.kamratforening.se  
Öppet: Se hemsida



- 19 Välkommen att besöka vårt fina museum som visar hur livet på flottillen var. Du får ett minnesvärt och givande besök. För barnen finns en rolig tipspromenad och en lekhörna. Passa på att köpa fina F 13-souvenirer. Är man hungrig har vi korv, kaffe och goda kakor.

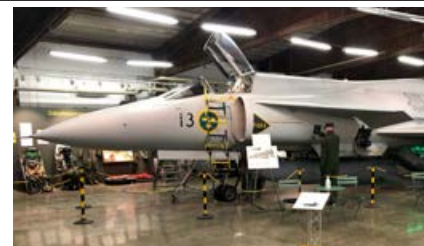

## Norrköpings Skolmuseum

Saltängsgatan 7, Norrköping  
076-020 79 33  
kontakt@skolmuseetnorrkoping.se  
www.skolmuseetnorrkoping.se  
Öppet: Se hemsida. Terminstid lör 13-16.  
Övr tid ring eller mejla



- 20 Museet visar hur skolan under seklers lopp förändrats och utvecklats både lokalt och nationellt, speciellt folkskolan.



Fotograf: Claes Bengtsson

## Norrköpings Spårvägmuseum

Stohagsg 3D, Norrköping  
073-049 96 26  
willy.forsstrom@gmail.com  
www.sparvagssallskapet.se  
Öppet: Se hemsida



- 21 Museet är beläget på spårvägens inhägnade område. Besök måste därför förankas. I museet finns spårvagnar som varit i trafik i Norrköping sedan 1900-talets början. I museet finns även föremål och bilder som berättar om spårvägens historia i Norrköping.



## Norrköpings stadsmuseum

Holmbrogränd, Norrköping  
011-15 26 20  
stadsmuseet@norrkoping.se  
www.norrkopingsstadsmuseum.se  
Öppet: Tis-ons, fre-sön 11-16, tor 11-20



- 22 Mitt i Norrköpings industrilandskap ligger Stadsmuseet, ett familjevänligt museum som berättar om Norrköpings historia från forntid till nutid. Delta i guidade stadsvandringar genom industrilandskapet och möt berättelsen om Norrköping på ett lekfullt sätt i våra utställningar.



Fotograf: Sara Strandberg

## Reijmyre Glasmuseum

Glasbruksvägen 42, Reijmyre  
info@reijmyrehembygdsforening.se  
www.reijmyrehembygdsforening.se  
Öppet: Se hemsida

- 23 Reijmyre Glasmuseum har som sin uppgift att bevara det kulturarv som Reijmyre Glasbruk under sin 200 år långa verksamhet skapat. Museet samlar, bevarar och visar främst glas som tillverkats vid bruket från starten 1810 och fram till våra dagar.



Fotograf: Thomas Lindholm

## Risten-Lakviks Järnväg

Lakvik station, Lakvik  
070-852 99 88  
lennart.joensson@wiljagruppen.se  
www.rlj.se  
Öppet: Se hemsida



- 24 Sommartid kan du njuta av en gammaldags tågresa på smalspår 600 mm och se samlingar i lokstall och vagnhall. Öppet café vid stationshus och bad vid egen badplats. Tåg och vagnar över 100 år och från tiden då det förekom persontrafik på smalspårsbanor.



## Råås kvarn

Råås kvarn, Ydre  
070-293 54 52  
camilla@raasgard.se  
www.raasgard.se  
Öppet: Se hemsida



- 25 Råås kvarn i Ydre anlades omkring år 1742. Kvarndriften upphörde 1953. Råås kvarns vänner bildades 1979 och har sedan dess renoverat kvarnen i körbart skick samt renoverat övriga byggnader och dammar. Kvarnen sattes åter i drift 1987. Varmt välkomna att besöka denna vackra plats!



Fotograf: Camilla Kall Gunnarsson

## S:t Anna Skärgårdsmuseum

Tyrislöt, Söderköping  
073-330 02 23  
sanktanna.hembygd@gmail.com  
www.hembygd.se  
Öppet: Se hemsida



- 26 Sankt Anna Skärgårdsmuseum, som drivs av Sankt Anna Hembygdsförening, skildrar skärgårdsbornas arbete i gången tid. Bruksbåtars som roddsump och "ökor", olika fiskemetoder, jordbruksredskap, visthusbod och kök visas. Tröskvandring och en tändkulemotor visas. 2,5 km lång naturstig utgår från museet.



Fotograf: Konstnär: Tord Kempe

## Sveriges rundradiomuseum

Radiövägen 1, Motala  
0141-22 56 78  
museer@motala.se  
www.motala.se  
Öppet: Se hemsida



- 27 "Stockholm-Motala!" I sändarstationen från 1927 kan du se teknik från 1920-talet och framåt och lära dig om Luxors historia. Vår nya utställning om radiohistoria bjuder på garanterad nostalgi – och glöm inte att stanna och fika i radiocaféet!



Fotograf: Camilla Cullin

## Svintuna Kvarn

Kvarnvägen 6, Kolmården  
070-590 49 09  
svintunakvarn@lionsclubkolmarden.se  
www.lionsclubkolmarden.se  
Öppet: Enl ök via tel



- 28 Inte långt från Kolmårdens djurpark finns Svintuna Kvarn. Vattenkvarnen drivs av ett överfallshjul på mer än 6 m i diameter vilket är ett av de större i Sverige ännu fungerande vattenhjulen. Sista helgen i augusti kan man köpa nymalet mjöl.



Fotograf: Eyvind Larsson

## Tekniska Verkens Museum

Valla friluftsområde, Linköping  
070-316 83 83  
soren.brandt@tekniskaverken.se  
www.tekniskaverken.se  
Öppet: 8 jun-27 sep lör-sön 12-16. Ej mid-sommarmarhelg. För visn ring eller mejla



- 29 Tekniska verkens historia från gas till bredband, se hur det var förr i ett hem, upplev gasens framfart och när fjärrvärme tog över. Se hur man lade ner vatten- och avloppsledningar förr. Även en liten IT-avdelning och ett kontor från förr. Grundaren John O Nilssons kontor intakt.



## Ulrika museum

Kisavägen 18, Ulrika  
0142-912 12  
abhultwang@gmail.com  
www.facebook.com/ulrikamuseum  
Öppet: Se hemsida



- 30 Du kan se vargnät, trynträ, brännvinskar, laggkärl, tyryxa, fjärjekrok och vrete bland många andra föremål. Förutom den permanenta utställningen visas varje år en temautställning. I arkivet finns handlingar, foton och kartor. I museibutiken säljs årsböcker, vykort och lokalt hantverk.



## Vadstena Spetsmuseum

Skänningegatan 9, Vadstena  
070-478 97 78  
vadstenaspetsmuseum@hotmail.com  
www.vadstenaspetsmuseum.se  
Öppet: 25 jun-16 aug 13-17



- 31 Vadstena har en rik spetsstradition. Museet visar varje år nya utställningar som lyfter fram människorna bakom knypplingen, såsom mönsterstickare, spetsgångare och spets-handlare samt prov på vår tids knyppling. Spetsmuseet är inrymt i Gottfrid Larssongården i Vadstena.



## Wadstena-Fogelsta Järnväg

Järnvägsgatan, Vadstena  
0143-62 16 77  
info@wfvj.se  
www.wfvj.se  
Öppet: Se hemsida



- 32 Besök den fina historiska järnvägs miljön på Vadstena station och gör en resa på Sveriges äldsta bevarade smalspårsbana med rälsbuss eller lokdraget tåg. Guidning på stationen. Järnvägsantikariat. Du kan också cykla dresin i ett härligt landskap. Dagar och tider se hemsidan. Hjärtligt välkommen!



Fotograf: Christer Birnbaum

## Westmanska Vagnmuseet

Valla gård, Linköping  
013-33 03 35  
ake\_oberg@hotmail.com  
www.vallavagnarna.se  
Öppet: För bokn och info ring eller mejla



- 33 Ett 40-tal hästdragna vagnar och slädar från Östergötland och närliggande landskap visas i museet. Den till museet knutna föreningen Vallavagnarnas Vänner anordnar årligen på Kristi Himmelsfärdsdag en historisk vagnparad med deltagare från hela Syd- och Mellansverige.



Fotograf: Ake Öberg

## Zarah Leandermuseum

Resebergsgatan 20, Vikbolandet  
070-659 42 64  
info@zarahleander.se  
www.zarahleander.se  
Öppet: Jun-aug lör 11-14. Övr tider enl ök



- 34 Zarah Leandermuseum invigdes 15 mars 2007, när artisten Zarah Leander skulle fyllt 100 år. Museet är inrymt i Häradshammars Byddegård och innehåller en stor samling bilder, skivor, inspelningar, scenkläder och personliga föremål som tillhört Zarah Leander. Museet ligger i entréplan och har god tillgänglighet.



## Åkerbo maskinhistoriska förening

Lundby Loge, Östra Skrukeby, Lingham  
070-209 92 27, 070-627 62 87  
akerbo.maskin.historiska@gmail.com  
www.akerbomaskinhistoriska.se  
Öppet: Maj-höst tor 9-12. Övr tid enl ök

- 35 Veterantraktorer, lantbruksmaskiner, hästdragna vagnar. Redskap från lantbruk, snickeri och smide. Skomakeri, brandredskap och små gårdsmiljöer. Radio, tv, telefoni, kameror, leksaker och cykelhörna. Hushållsredskap, vävning, sömnad, skola och affärsprylar.



## ÅSSA Industri och bilmuseum

Gamla Åssa, Bryggareg 2, Åtvidaberg  
0120-137 00  
info@assamuseet.se  
www.assamuseet.se  
Öppet: Se hemsida

- 36 Museum över ÅSSA. Maskinerna som tillverkade spårväxlar, signalutrustning, järnvägsbommar och smörjsystem står i sin ursprungliga miljö. Museet visar Sveriges första serietillverkade personbil "Åtvidabergsbilen". Här finns skolmuseum och ett flertal tändkulemotorer samt Facit kontorsmaskiner.



Fotograf: Lars Bogren

## Åtvidabergs Museum

Bryggargatan 16, Åtvidaberg  
070-298 68 69, 076-171 31 50  
info@brukskultur.se  
www.atvidabergsmuseum.se  
Öppet: Se hemsida



- 37 Upptäck vår rika historia på Åtvidabergs museum! Här möter du bruksamhällets utveckling, Facit-eran och det lokala kulturarvet genom spännande utställningar, föremål och berättelser. Ett levande museum för alla åldrar!



Fotograf: Anders Ristenstrand

## Hagdahls smide

Alguvi Landstorp  
070-216 98 32  
[stefan@hagdahlssmide.se](mailto:stefan@hagdahlssmide.se)

Öppet: Året runt enl. ö.k.

För bokn och info ring eller mejla. Se hemsida.

Hagdahls smide ligger vackert beläget på Östgötaslätten strax utanför Linköping. I smedjan med anor från 1928 hittar man Stefan, där han smider både efter eget huvud och på beställning. Här kan man inhandla vackert smide i den lilla butiken, gå en prova-på kurs eller bara titta in i smedjan.



Öppet 9-21

ERICSSON 150 years

SAAB

# TEKNISKA

National Museum  
Science and Technology

VÄLKOMNA  
TILL SVERIGES  
VIKTIGASTE  
LEKPLATS!

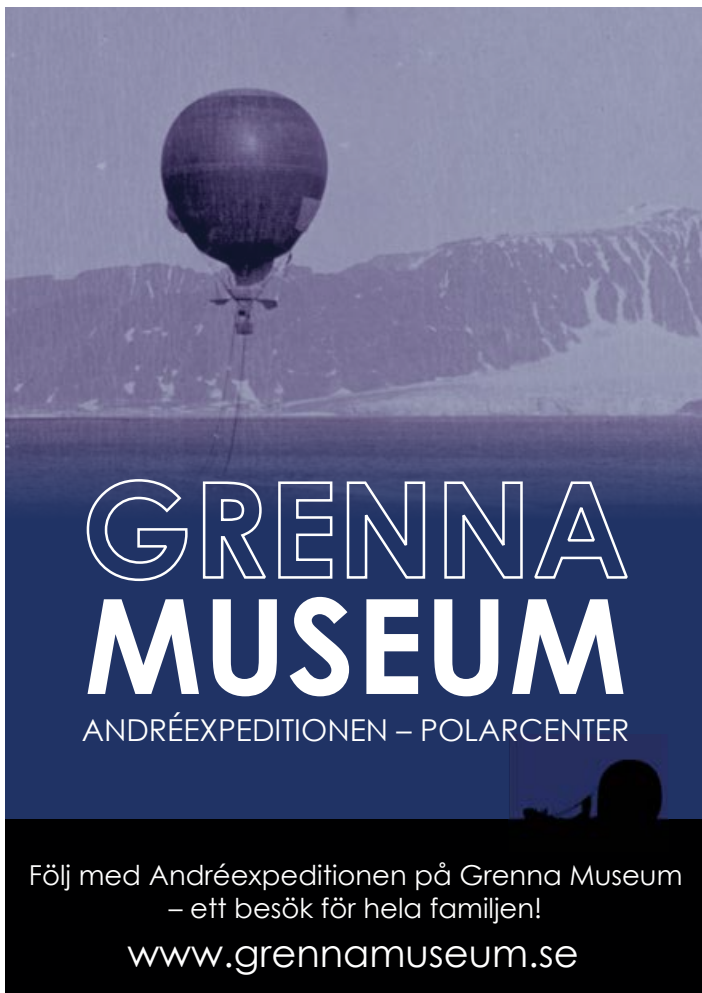

# GRENNA MUSEUM

ANDRÉEXPEDITIONEN – POLARCENTER

Följ med Andréexpeditionen på Grenna Museum – ett besök för hela familjen!  
[www.grennamuseum.se](http://www.grennamuseum.se)



**Dags att ta fram en vård- och underhållsplan?**

**Svårt att hitta historiska dokument i arkiven?**

**Behövs hjälp med att tyda äldre vattendomar?**

**Kontakta mig!**

**Ida Dicksson**  
 Industriantikvarie  
[www.idadicksson.se](http://www.idadicksson.se)  
[industriantikvarie@gmail.com](mailto:industriantikvarie@gmail.com)

EN NOSTALGIUPPLEVELSE FÖR HELA FAMILJEN



Följ oss gärna på Facebook och Instagram



Motala Motormuseum – Sveriges mest besökta motormuseum  
 Bilar, mc, motorer, radio, TV & foto – allt samlat i Motala hamn.  
 Lekhörna för barnen och välsorterad souvenirbutik.

**Motala Motormuseum • Hotell Nostalgi • Hamnen**  
**0141-564 00 • Öppet året runt**  
[motalamotormuseum.se](http://motalamotormuseum.se)  
[hotellnostalgi.se](http://hotellnostalgi.se)

# TVÅ MUSEER I ETT

Upptäck Västernorrlands museum - där länets historia möter Högå Kustens landskap!

*Friluftsmuseet öppet mellan den 15 juni och 16 augusti.*



**VÄSTERNORRLANDS MUSEUM** FRI ENTRÉ  
 VNMUSEUM.SE  
 HÄRNÖSAND

**MURBERGET** FRILUFTSMUSEUM



# MODE MOMSTART

En utställning om hur vi kan närma oss en cirkulär textil framtid med nya produktionsmetoder, och hur du som individ kan vara med och påverka!

TEXTIL  
MUSEET

textilmuseet.se  
@textilmuseet  
Textile Fashion Center,  
Borås

BORÅS STAD

ARBETETS  
MUSEUM  
MUSEUM OF WORK



## SÅ VAR DET DÅ – ARBETSLIVSMUSEER VISAR

EN UTMOMHUSMÄSSA SOM SNURRAR, LÅTER OCH DOFTAR.  
LAXHOLMSTORGET, NORRKÖPING • 26 SEPTEMBER 2026



ArbetSam  
Arbetslivsmuseernas Samarbetsråd



## Svensk skidhistoria i Skidlöparmuseum Norsjö

Den första Vasalopps vinnaren Ernst Alm, SM-vinnare, VM och OS-medaljörer från Norsjö finns på museet. Du får även se utrustning, tävlingar, prissamlingar samt Minnenas Cafe.

I närheten av skidlöparmuseet finns även Jaktmuseet och hembygdsområdet. Björn, järv, varg, bäver och fåglar möter du i jaktmuseet. Du får även lära dig gamla fångstmetoder. Jägarna var duktiga skidåkare och de var ofta även jägare som bra skidåkare.

Foto: Christina Larsson



skidloparmuseum.com | info@skidloparmuseum | 070-324 60 42

TICCIH 2025 Kiruna

Heritage in action



© Dag Avango

TICCIH:s världskongress 2025 genomfördes i Kiruna och samlade forskare, praktiker och beslutsfattare från hela världen för att diskutera industriarvets roll i pågående samhällsomvandlingar. Med temat Heritage in Action stod frågor om industriarvets aktiva användning, hållbar omställning, lokalsamhällets delaktighet samt relationen mellan historiska industrisystem och framtidens gröna omvandling i fokus. Kiruna – präglad av gruvdrift, stadsomvandling och globala resursflöden – fungerade som en internationellt betydelsefull arena för dessa diskussioner.

SIM medverkade aktivt i kongressen genom att knyta industriarv till analyser av stora industriella system och omställningsprocesser i norra Sverige. Genom forskning, sessioner och fallstudier belyste SIM hur industriarv användes som kunskapsresurs i samtida beslutsprocesser och hur historiska erfarenheter av teknik, infrastruktur och samhällsbyggande bidrog till diskussioner om en rättvis och hållbar industriell framtid.

Jernkontoret

**SIM**  
TICCIH SWEDEN

L  
LULEÅ  
TEKNISKA  
UNIVERSITET

[www.sim.se](http://www.sim.se)

Svenska Industriminnesföreningen (SIM) är ett nationellt nätverk för bevarande, forskning och förmedling av industrisamhällets historia och kulturarv. Föreningen samlar yrkesverksamma och organisationer som arbetar med industriarv i Sverige och internationellt. Bli medlem!



## Från forntida skatter till modern konst!

FRI  
ENTRÉ  
FÖR  
BARN

På Gotlands Museum väntar en fascinerande upplevelse för alla. I Fornsalen får du en unik inblick i Gotlands historia, med bildstenar, forntida skatter, fossiler och föremål från hela världen. I samma byggnad ligger Konstmuseet, där du kan upptäcka gotländsk konst och samtidsdesign. För yngre besökare erbjuder vi utställningen Skepp & Skoj, där både stora och små kan segla båtar, klä ut sig till vikingar och knyta knopar.

[www.gotlandsmuseum.se](http://www.gotlandsmuseum.se)

Historia | Konst | Familjekul  
Stadsvandringar | Café | Butik



Gotlands  
Museum

# Vill du gå till historien? Kontakta ditt Arkiv!

Svenska  
Arkivförbundet

Riksorganisation för civilsamhällets,  
näringslivets och privatpersoners arkiv



Trollhättan SE 58.271982, 12.276781

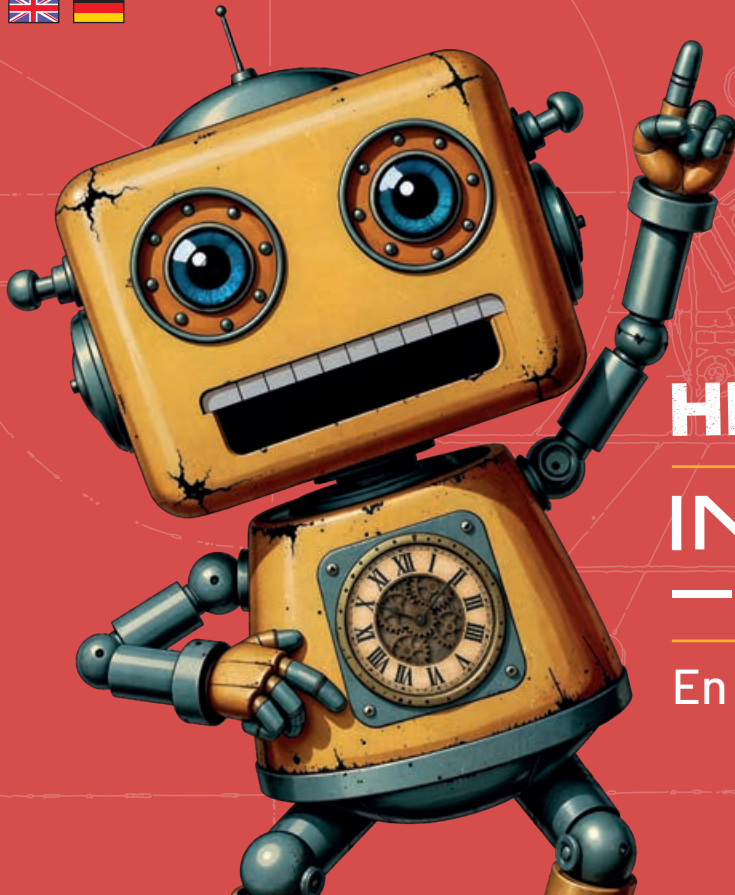

## ROLIGT FÖR HELA FAMILJEN!

## INNOVATUM — SCIENCE CENTER —

En del av Trollhätte kanalpark

INNOVATUMSCIENCECENTER.SE

# Upptäck 600 års industrihistoria på Forsviks bruk

Besök oss och upplev hur människa, maskin och miljö tillsammans lade grunden för en av landets äldsta bruksmiljöer – en del av den svenska industrins vagga.



Miss inte EPA Sverige av Benjamin Nørskov, sommarutställningen om vänskap, längtan, förvirrande känslor, stora högtalare, långa somrar och besvärliga kyssar. Allt staplat på fyra hjul som rullar mot vuxenlivet med en toppfart på 30 km/h.



Foto Benjamin Nørskov



## UPPLEV KULTURARVET

Gillar du också kulturhistoria och arkeologi? Missa då inte våra temadagar Arkeologidagen och Kulturarvsdagen med hundratals aktiviteter runt om i landet!



30 augusti  
#arkeologidagen



11–13 september  
#kulturarvsdagen



[www.raa.se/arkeologidagen](http://www.raa.se/arkeologidagen)  
[www.raa.se/kulturarvsdagen](http://www.raa.se/kulturarvsdagen)



SWEDISH NATIONAL HERITAGE BOARD  
RIKSANTIKVARIÉÄMBETET

# 100 ÅR AV FLYGHISTORIA

– och mycket mer



DET SVENSKA FLYGVAPNET **100 ÅR**  
1926-2026

LÄS MER PÅ [FLYGVAPENMUSEUM.SE](http://FLYGVAPENMUSEUM.SE)

**flygvapen**  
**museum**

# ÖPPET ÅRET OM



JÄRNVÄGS  
MUSEET

UPPLEVELSER SOM SÄTTER SPÅR

RÄLSGATAN 1, GÄVLE

Upplev 450 år av

# BROTT & STRAFF



Möt fångar från förr  
och ta del av deras levnadsöden.  
Känn miljön där de satt fängslade.

**SVERIGES  
FÄNGELSE  
MUSEUM**

Ett museum i två fängelser  
mitt i centrala Gävle.  
Hamiltongatan 1 & 3  
026 - 65 44 30  
[www.sverigesfangelsemuseum.se](http://www.sverigesfangelsemuseum.se)

## Svenskt Motorhistoriskt Arkiv

Motorhistoriska Riksförbundets mål är att material som riskerar att skingras eller förstöras, ska kunna räddas genom att det doneras till SMA.

Syftet med Svenskt Motorhistoriskt Arkiv är att inventera, samla in, bevara och presentera historiskt källmaterial.

Läs mer på [mhrf.se/sma](http://mhrf.se/sma)



Motorhistoriska Riksförbundet

[mhrf.se/sma](http://mhrf.se/sma)

[kansli@mhrf.se](mailto:kansli@mhrf.se)

08-30 28 01

Mer info:



*Pope-Toledo 1905.  
Fler bilder på motor-  
kultur bild. [mhrf.se](http://mhrf.se).*

Källa: Björn-Eric Lindhs samling, MHRF/SMA



## UPPLEV DÅTID OCH NUTID

Res runt i industri- och kulturhistorien  
exakt där den utspelade sig.

Arrangemang året om och föreläsningsserie till  
hösten för att fira Ekomuseum Bergslagen 40 år.  
Se kalendariet på [ekomuseum.se](http://ekomuseum.se).



**ekomuseum.se**

DÄR ELDARNA DÄNADE

# REGISTER

## BOSTÄDER

Andra Väningen	69
Annedals lägenhetsmuseum	19
Arbetarbostäder Stora Hagen	9
Arbetarmuseet Gråbo	64
Borghams arbetslivsmuseum	84
Ett hem i Jonsered	70
Kortedala Museum	20
Lagersbergs säteri	57
Tossögården	26
Världsarvsgården Bortom Åa, Fågelsjö	12
Åsle Tå	76

## DIGITALT MUSEUM

Historisk skogsexport från Kalix älvdal	29
---	----

## EL-, GAS-, VÄRME- OCH VATTENFÖRSÖRJNING

Elyseum, Energihistoriska samlingarna	
Göteborg Energi	19
Finnfors Kraftverksmuseum	67
Finspångs Turbinhistoriska Museum	85
Gamla Kraftstationen	65
Krängede kraftverksmuseum	26
Pumphuset	61
Sveriges VVS & EL Museum	54
Tekniska Verkens Museum	87
Tollereds Övre Kraftstation	74

## FILM OCH MUSIK

Fotomuseet Olympia	22
Hasse & Tage-museet	35
Porfyr- och Hagströmmuseet	11
Säters Biograf & TV-museum	12

## FINANSIELL VERKSAMHET

Stiftelsen Gamla Bankgården i Vrigstad	48
--	----

## FISKE

Falsterbo Museum	34
Fiskemuseet Höno	7
Gottlands fiskerimuseum Kovik	15
Hammarö Skärgårdsmuseum	65
Hälleväns fiskemuseum	5
Höno Hembygdsgård och Kvarn	7
Klädesholmens museum "Sillebua"	7
Kustmuseet	81
Råå museum för fiske och sjöfart	38
S:t Anna Skärgårdsmuseum	87
Sillsalteriet Sibirien	8
Sirmiones Skeppslag	38
Skärgårdsmuseet	53
Skärgårdsmuseet i G:a Oxelösund	58
Stackgrönans båtmuseum	68
Tornedalens Fiskemuseum i Kukkolaforsen	30
Ulvö museum	81

## FLYG

Aeroseum	19
Bunge flygmuseum	14
DC-3:an Daisy	77
F 11 Museum	56
F 15 Flygmuseum	24
Flygmuseet F 21	29
Flygvapenmuseum	85
Svedinos Bil- och Flygmuseum	23
Teknikland	26
Västerås Flygmuseum	80
Ällebergs Segelflygmuseum	75
Ängelholms Flygmuseum	40

## FRILUFTSMUSEER

Gamla Linköping	85
Gammelgårdens friluftsmuseum	13
Ölands museum Himmelsberga	83

## FÖRSVAR

Albatrossmuseet	14
Arboga Robotmuseum	77
Arsenal	56
Artillerimuseet	33
Beredskapsmuseet	33
Bohusläns försvarsmuseum	6
Dalregementets museer	9
E 1 Ledningsplats Björn	70
Femörefortet	56
Försvarsmuseum Boden	29
Garnisonsmuseet Skaraborg	70

Gottlands försvarsmuseum	15
Hässelholms Museum	35
Kalixlinjens museum	29
Karlsborgs Fästningsmuseum	71
Ljungbyheds Militärhistoriska Museum	37
Museum för Rörlikt kustartilleri	5
Norrköping minns F 13	86
Sannahed militär- och friluftsmuseum	32
Siknäsfortet - Kalixlinjen	30
Smålands Militärhistoriska Centrum	48
Teleseum	62
Tingstäde fästning	16
Vaxholms fästnings museum	55

## GRUVNÄRING OCH BERGSHANTERING

Bersbo koppargruvor	84
Bjuvs Gruvmuseum	33
Falu Gruva	9
Flogbergets gruvor	10
Forum museum Rönnskär	67
Gruvcentrum Mojsen	10
Gruvmuseet i Dannemora	60
Gräne gruva	70
Gusta arbetslivsmuseum	26
Loos koboltgruva	25
Ludvika Gammalgård gruvmuseum	10
Långbans Gruvby	65
Marmorbruksmuseet på Kolmården	86
Norbergs Gruvmuseum	79
Nordmarks gruvmuseum	66
Nyvängs gruvmuseum	38
Orsa Slipstensmuseum	11
Quarnstengruvans vänner	11
Qvarnstengruvan i Luånäs	72
Råbäcks Mekaniska Stenhuggeri	73
Sala Silvergruva	79
Skottvängs gruvmuseum	58
Sliperiet Gylsboda	39
Stenarbetsmuseum i Yxhult	32
Stenhuggarmuseet i Vänevik	48
Stripa Gruvmiljö	79
Tabergsgruvan	49
Torstamåla torvmuseum	49
Tunabergs gruvmuseum	59
Tykarpsgrötan	40
Vikarvet	8
Zinkgruvans Gruvmuseum	32
Ädelfors gruv- och mineralmuseum	50

## HANDEL

Arboga Bryggerimuseum	77
BP Nostalqimack	84
Järnhandeln, Skansen	52
Lanhandelsmuseet i Önnepök	36
Levanders lanthandelsmuseum	45
Nostalqimuseum Tomelilla	38
Persedelförrådet	31

## HANTVERK

Bagerimuseet i Älvsbyn	29
Bergdala glastekniska museum	42
Borghuistiska Hattmuseet	33
Burträsk Hattmuseum	67
Centrum för Bastabinne	69
Derome Trä & Nostalqimuseum	22
Dock & Leksaksmuseum	43
Elfstrands krukmakeri - ett arbetslivsmuseum	34
Eslövs Leksaksmuseum	34
Garverimuseum	34
Gnesta kulturtryckeri	56
Gotfrid Skytts Snickeri	60
Grafiska Museet	34
Grafiska Museet i Gamla Linköping	85
Kometgårdens Samlingar och Café	85
Krukmakerimuseet på Stortorget	65
Lehmanns Intarsiaverkstad i Bodafors	45
Lilla Rödde Textilmuseum	37
Linmuseet	7
Litografiska Museet	52
Ljungsarps Bleckslagerimuseum	72
Lottas Garverimuseum	52
Lärbro Bygdemuseum	15
Malmströmska Repslageriet	37
Museet Gamla Kosta	45

Mäster Lundqvist Machin Snickeri	37
Nya Kopparbergs Bergslags Hembygdsmuseum	79
Onslunda Hembygds & Borstruseum	38
Pins- och kameramuseum Bastuträsk	68
Rademachersmedjorna	58
Reijmyre Glasmuseum	87
Rosenlöfs Tryckerimuseum	18
Skorstensfejaryrkets Museum	12
Spinrockssvarvarverkstad	62
Svenska VävtolsMuseet	39
The Glass Factory - Glasmuseet i Boda	49
Uniformsmuseet Uniform Collection	40
Vadstena Spetsmuseum	88
Vänernmuseet	75
Väsby Kungsgård	80
Wällufvs hantverksmuseum	40

## HEMBYGD SOMRÅDEN

Delsbo forngård	24
Egon Klints Sojdemuseum	14
Hallsbergs gård & stenar	35
Ljunby museum	45
Storbrohyttan	66
Säters hembygdsmuseum, Åsgårdarna	12
Ulrika museum	87

## HEMSLÖJD OCH HEMARBETE

Hagalunds Tvätterimuseum	52
Madesjö hembygdsmuseum	45
Tunabygdens Gammalgård	12

## HERRGÅRDAR

Rosenlunds herrgård och rosarium	47
----------------------------------	----

## HÄLSO- OCH SJUKVÅRD

Apotekarsocietetsens museum	51
Brunnsmuseet Sätra Brunn	77
Ersta museum	52
Lärbro Krigssjukhus Museum	15
Medicinhistoriska museet	20
Medicinhistoriska museet	61
Medicinhistoriska Museet i Helsingborg	37
Medicinhistoriskt museum Falun	11
Mentalvårdsmuseet Säter	11
Mönsterås Apoteksmuseum	46
Psykiatiska museet	47
Svenska Tandläkare-sällskapets Museum	54
Veterinärmuseet i Skara	75
Vårdmuseet Västerås	80
Västerbottens Medicinhistoriska Museum	68
Örebro Medicinhistoriska Museum	32

## IDROTT

Helsingborgs Idrottsmuseum	35
Idrottsmuseet i Göteborg	20
Nordiska Trävmuseet	66
Norsjö Skidlöparmuseum	68

## INDUSTRIMILJÖ

Bolindermuseet	51
Eskestuna Stadsmuseum	56
Högsjö Bruksmuseum	57
Jonsered's Industrihistoriska Museum	71
Lönsboda Korgmuseum	37
Museet i Porten	72
Nohab Diesels Vänner	72
Nostalqia	46
Stadsvaktens Nyköpings Kulturarvsmuseum	58
Stjärnehult Industrimuseum	48
Uppsala industrimuseum	62

## JAKT OCH SKOGSBRUK

Börningsbergets skogsmuseum	9
Siljansfors skogsmuseum	12
Skogs- och samemuseet i Lycksele	27
Skogsmuseet i Daretorp	74
Skogsmuseum, Remningstorp	74
Storforsens skogsbruks- och flottningmuseum	30
Särna Skogs- och Försvarsmuseum, Lomkällan	12
Ådalens Industrimuseum	82

## JORDBRUK

Berte Museum - Livet på landet	22
Bjårums museum	33
Delsbo Lantbruksmuseum	24
Folk- och Trädgårdsmuseet	52
Gottlands Lantbruksmuseum	15

Jordbruksmuseet	81
Kulturladan och Ölsersuds kvarn, mitt på	65
Värmlandsnäs	
Kulturresevatet Vallby Sörgården	71
Lantbruksmuseet Hammenhög	36
Lantbruksmuseet i Ljusfallshammar	86
Lantbruksmuseet i Österbybruk	60
Statarmuseet i Skåne	39
Statarmuseet Överjärva Gård	54
Ställbergs rökeri Landsbygdsmuseum	79
Störlinge Lantbruks & Motormuseum	83
Särestads Landsbygdsmuseum	74
Vadsbo lantbruksmuseum	30
Vadsbo lantbruksmuseum	75
Åkerbo maskinhistoriska förening	88
Åshults by	23

## KOMMUNIKATION

Nilssons El- & Teknikmuseum	72
Postmuseum	53
Radiomuseet	20
Radiomuseet	47
Sveriges rundradiomuseum	87
Världsarvet Grimeton	23

## KONST

Carl Eldhs Ateljémuseum	51
Eksjö museum	43
Skulptörens verkstad/Rengvists verkstad	53
Unnaröds Bonadsmuseum	49

## KULTURHISTORIA

Arbets museum	84
Brännö Lagård	19
Höjbo Bruk	17
Johannamuseet	36
Museet på Karlsfors	72
Orkesta Granby	61
Svenska Fyrverkerimuseet	48
Torsby Finnskogscentrum	66
Wadköping	32
Ödeborgs Forsal	13
Österlens museum	41

## KVARN

Blåherremölla	33
Hallamölla vattenkvarn	35
Hillefors Grynkvarns Museum	71
Huttla kvarn och säg	71
Konstad Kvarn	44
Krubbemölla kvarn	36
Museet Kvarnen/Ferlinmuseet	66
Pålsjö mölla	38
Rasmus Kvarn Grenna Museum	47
Råås kvarn	87
Skegrie Möllegård	39
Svintuna Kvarn	87
Väderkvarnen i Borq, Stora Mellby	75
Vänga Kvarn och Stärkelsefabrik	75

## KYRKAN

Brandstad Prästgård	34
Linköpings slotts- och domkyrkomuseum	86
S:t Anna Underjordiskyrka med Visningsgruva	68

## MIGRATION

Kisa Emigrantmuseum	85
---------------------	----

## MUSEIJÄRNVÄG

Anten-Gräfsnäs Järnväg - AGJ	69
Böda Skogsjärnväg	83
Dellenbanans Vänner	24
Djurgårdslinjen	51
Föreningen Galtströmståget (FGT)	28
Föreningen Gotlandståget, Järnvägs museet i Dalhem - GHJ	14
Föreningen Sörmlands Veteranjärnväg	56
Hagfors Järnvägsmuseum	65
Jädraås-Tallås Järnväg - JTJ	17
Järnvägens Museum	36
Järnvägs museet	18
Järnvägs museet	36
Krylbo lokstall	10
Kulturstiftelsen Tjuls Station	15
Köping-Uttersbergs Järnvägs museiförening (KUJmf)	78
Landeryds Järnvägsmuseum	44

Museiföreningen Gefle-Dala Jernväg	11
Museiföreningen Munkedals Jernväg	8
Museispårvägen Malmköping - MUMA	58
Museipårvägen Malmö	37
Nora järnvägmuseum och veteranjärnväg NJOV	79
Norrbottens Järnvägmuseum - MBV	29
Norrköpings Spårvägmuseum	86
Nässjö Järnvägmuseum	46
Ohsabanan	46
Ostkustbanans vänner	28
Risten-Lakviks Jernväg	87
Skara-Lundsbrunnns Jernvägar	74
Skåne-Smålands Järnvägsförening	48
Skånska Jernvägar - Ångtåget på Österlen - SkJ	39
Smalspårsjärnvägen Hulstafred-Västervik	48
Spårvägmuseet	54
Spårvägsällskapet Ringlinien - SSR	20
Upsala-Lenna Jernväg, Lennakatten - ULJ	62
Veteranjärnvägen	40
Wadstena-Fogelsta Jernväg	88
<b>OFFENTLIG FÖRVALTNING</b>	
Begravningsmuseet i Ljungby	42
Brandkärmuseet i Simonstorp	84
Byråkratimuseet Mannaminne	81
Helsingborgs brandkärs museum	35
Höljebäcka Brandmuseum	71
Långholmens fängelsemuseum	53
Polismuseet	53
Sveriges Fängelsemuseum	18
<b>PERSONMUSEER</b>	
Chalanderska Möbelmuseet	43
Clas Ohlson museet	9
Dalénmuseet, Stenstorp	70
Elin Wagners Lilla Björka	43
Erlandergården i Ransäter	64
Ivar Lo-museet	52
Joe Hill-gården	17
Johan Ahlbäcks ateljé	10
Märbacka minnesgård	66
Piratenmuseet	38
Strindbergsmuseet	54
Torsten Rengvists Ateljé	55
Zarah Leandermuseum	88
<b>SAMISKA SAMLINGAR</b>	
Åttio Svenskt Fjäll- och Samemuseum	27
Gällivare Kulturmuseum	27
Härjedalens Fjällmuseum	26
<b>SJÖFART, VARV OCH REDERIER</b>	
ArveMuseet och S/S Östersund	26
Beckholmens Dockförening	51
Bogserbåten s/s Herbert	69
Båt och Maskin Museum	43
Båt- och Sjöfartsmuseet i Onsala	22
Båtsamlingarna på Bassholmen	7
Dyktankhuset	51
Färjan 4	19
Galeasen Valkyrien af Höganäs	34
Kanalmuseet	13
Kanalmuseet Skantzen	78
Kanalmuseet Trollhättan	71
Lotsarkivet i Gamla Oxelösund	57
Lotsångfartyget Polstjärnan	65
Marinmuseet	22
Maritiman	20
Minsveparen M20	53
Morups Tänge fyr	23
Museiföreningen Ångfartyget Ejdern	58
Oskarshamns Sjöfartsmuseum	46
Roslagens Sjöfartsmuseum	61
s/s Boxholm II	47
s/s Nalle	47
S/V Isolda	20
Sjöfartsmuseet i Karlshamn	6
Sjöfartsmuseet i Oxelösund	58
Skolfartyget T/S Westkust	8
Skolseglarfartyget Ellen	53
Skonaren Ingo	20
Skonaren Linnéa	47
Slitte sjöfartsmuseum	16
Solnaskutan Constantia	54

Sveriges Sjömanshusmuseum	8
T/S Kvarnsita	8
Trelleborgs Sjöfartsmuseum	40
Varvshistoriska föreningen i Göteborg	21
Vedettbåten Sprängaren	55
Vinga museum	21
Västerviks Museum & Hvalstad kvarn	50
Ångaren Bohuslän	21
Ångaren Trafik	76
Ångfartyget Blidösund	55
Ångfartyget Mariefred	55
Ångsbrytaren Bore	40
Ångslipspelet och Gefle Varv	18
Ångslupen Gerda	59
Ångslupen Munter	59
<b>SÅGVERK</b>	
Brunnsbacka sågkvarn	42
Drängsmarks vatten- och ångsåg	67
Loos brynsåg	25
Mörlunda-Tveta hbf ångsåg	46
Norrbykärs Museum	67
Ramsågen i Melltorp	73
Svartviks industriminnen	28
Wretens Ångsåg	75
Yxnäs Hembygdsmuseum	50
<b>TEATER</b>	
Sveriges Cirkusmuseum	39
Teatermuseet scen- och manegekonst	39
<b>TEKNIK, INDUSTRI OCH BRUK</b>	
ABU-museet Svängsta	5
Almedahls fabriksmuseum	69
Almviks tegelbruksmuseum	42
Ankarsrum Hbf, Aktiveum (R) museum och aktiviteter	42
Axmar Bruk	17
Benareby tunnbindarverkstad med museum	69
Bergviks Industrimuseum	24
Blåse Kalkbruk	14
Borgviks museum	64
Boxholms Bruksmuseum	84
Brevens Bruk museum	31
BRIO Lekoseum	34
Bruzaholms Bruksmuseum	43
Bure Arkiv	67
Eda Glasmuseum	64
Engelsbergs Oljefabrik	77
Eriksbergs museum i Tranås	43
Fagersta bruksmuseum	77
Flatenbergs hytta	10
Flygt museet	43
Forsbacka bruk	17
Forsviks Bruk	70
Frövifors Pappersbruksmuseum	78
Fäglaviks glasbruksmuseum	70
Gamla Bruket i Munkfors	64
Gamla Pershyttan bergsmansby	78
Garphyttans Industrimuseum	31
Gemla Leksaksmuseum	44
Gislaveds Industrimuseum	44
Glaset hus Limmared	70
Gravdals Bruk	10
Gränsfors Bruks Yxmuseum	24
Göteborgs Remfabrik	19
Heby tegelbruksmuseum	60
Horns Tegelbruk	71
Hults Bruk Smidesentrum	85
Husqvarna Museum	44
Häfla Hammarsmedja	85
Hälleforsnäs Gjuterimuseum	57
Iföverkens Industrimuseum	35
Jädersbruks museum	78
Jädraås Bruk	17
Järnbruksmuseet	57
K. A. Almgren sidenväveri & museum	52
Kallinge Museum	5
Karlskrona Porslinsmuseum	5
Karlslunds Herrgård med trädgårdar	31
Karmansbo Bruksmiljö	78
Knislinge hembygdsförenings industrimuseum	36
Korså bruk	10

Kyrkeby bränneri	44
Köpmanholmens Bruksmuseum	81
Lancashiresmedjan i Karlholmsbruk	60
Laxå bruksmuseum	31
Lesjöfors museum	65
Lövstabruk	61
Mariannelunds gjuteri & mek. verkstad "Julles"	45
Meken-Minnet	72
Modellboden	31
Nohabs smedja Innovatum Science Center	72
Norrahammars Industri- & Bygdemuseum	46
Norrköpings stadsmuseum	86
Norskt Veteranmuseum	11
Nymans vänner	61
Olofsfors Bruksmuseum	81
Olofströms museum	6
Plastens hus	38
Rydals museum	73
Rydö Bruksmuseum	23
Ryttarens torvströfabrik	73
Rörstrand Museum	73
Skandiamuseet	8
Skebobruks Museum	61
Skultuna bruksmuseum	79
Skåpafors Servetthistoria	13
Slite industrimuseum	15
Smedsbostaden Lövstabruk	62
Snus- och Tändsticksmuseum	54
Stafsjö Bruksmuseum	58
Stiftelsen Gamla Stenhuset	18
Stiftelsen Trångfors smedja	79
Storebro Bruksmuseum	48
Strömsbergsbruks Jäm och Skogsbruksmuseum	62
Strömsborgs ullspinneri	39
Sundbybergs Stadsmuseum	54
Svenska Rayon Museum	66
Svenska Skoindustrimuseet	32
Söderfors Hembygdsförening	62
Textilmuseet	74
Tidaholms museum	74
Tobo Bruksmuseum	62
Tumba bruksmuseum	55
Tändsticksmuseet	49
Töllstorps Industrimuseum	49
Vadsbo museum	75
Vallonsmedjan i Österbybruk	63
Verket/Avesta Art	12
Virserums möbelindustrimuseum	49
Wallåkra Stenkarlsfabrik	40
Aminne Bruksmuseum	50
ÅSSA Industri och bilmuseum	88
Åtvidabergs Museum	88
<b>TRANSPORTER</b>	
Albinsson & Sjöbergs Bilmuseum	5
Arvika Fordonsmuseum	64
Eds MC- och motormuseum	13
Herrviks Motormuseum	15
Linbanemuseet	57
Mc-museet Gyllene Hjulet	78
Monarkmuseum	22
Motala Motormuseum	86
Motor & Nostaljimuseum	11
Munktellmuseet	57
Mällilla Motormuseum & Hembygdsmuseum	45
Rubens maskinhistoriska samlingar	73
Saab Car Museum	73
Torpa Buss & Tekniskmuseum	49
Vitåfors maskinmuseum	30
Vännäs Motormuseum	68
Westmanska Vagnmuseet	88
Åkerimuseet	32
Ålgårns vagnmuseum - utanför Töreboda	76
Älvsby bensinmuseum	30
<b>UTBILDNING</b>	
Bungemuseet	14
Kiviks Museum	36
Kvinnliga medborgarskolan Fogelstad	57
Norrköpings Skolmuseum	86
Persmo Skolmuseum	46
Reffele Ölmostad Museum	47
Skolmuseet i Hardemo - Lundmarkska skolan	32

<b>VERKSTÄDER, REPARATION OCH TILLVERKNING</b>	
Aschanska gården	42
Bahco Museum	60
CTH Ericsons hattfabrik	9
Hylténs Industrimuseum	44
Hässleholms filfabrik	35
Industrihistoriska rummet och Sopbilsmuseum	44
Mekaniska Verkstaden, Skansen	53
Motorfabriken Göta	37
Myrbergs verkstad	78
Mällilla Mekaniska Verkstad	45
Pythagoras industrimuseum	61
Repslagarmuseet Älvängen	73
Sibodieseln	25
Stora Mellby mekaniska museum	74
Tunnbinderiet i Knobesholm	23
ÖSA-Museet	25

*Ny utställning  
Premiär sommaren 2026*



# Alva

*Arbetarminnen från Strykjärnet*